DIARIO DE PERNAMBUCO

JORNAL MAIS ANTIGO EM CIRCULAÇAO NA AMERICA LATINA — A. J. de Miranda Falcão, Fundador

RECIFE — PERNAMBUCO — BRASIL | N. 242 — ANNO 110 | QUARTA-FEIRA, 16 DE OUTUBRO DE 1935

Para o espirito religioso dos abyssinios a tomada de Aksum, cidade santa, assume as proporções de um verdadeiro sacrilegio

A esquadra ingleza permanecerá no Mediterraneo, em guarda ao canal de Suez

O RESENTIMENTO DA ITALIA CONTRA A S. D. N.

O GOVERNO DE ROMA NAO ROMPERA', ENTRETANTO, COM O INTITUTO DE GENEBRA

A opinião publica italiana não acredita na efficacia das sancções, apezar do decrescimo da reserva-ouro — A Marinha britannica no Mediterrano e os Bancos inglezes

Stewart BROWN
(Correspondente da United Press)

ROMA, 10 — (U. P.) — Condemnada como Estado aggressor pela maioria dos membros da Liga das Nações, a Italia mostra-se esta noite profundamente resentida contra o Instituto de Genebra, mas não romperá os liames que o prendem á entidade, sem que tal seja absolutamente necessario, de accordo como foi informado a United Press, em circulos dignos da maior confiança.

OS PREPARATIVOS PARA A CONQUISTA DA ETHYOPIA

Entrementes não soffreram interrupção os preparativos para a continuação da conquista da Ethyopia, a qual só poderá ser detida por intervenção directa do Reino Unido, ou pela fallencia do governo fascista.

Recusam-se a crêr os italianos que a applicação de sancções economico-financeiras, operará com efficacia capaz de levar o reino á parede, mas já os peritos em commercio estrangeiro, levando em consideração o decrescimo da reserva ouro — e esse decrescimo, de accordo com a declaração de hoje, attingiu a 6%, em 10 dias de guerra — começam a compartilhar de opinião differente.

A SOLUÇÃO DO CONFLICTO, MESMO SEM A AJUDA DAS SANCÇÕES

Frisam que a Italia já vinha soffrendo consideravelmente as consequencias de não poder pagar, em moeda, todos os materiaes que tem adquirido em connexão com a campanha africana — de sorte que se a acção restrictiva da Liga das Nações vier a impedir que cheguem a bom termo combinações de credito, seguir-se-ão obstaculos muito serios, quanto mais que no grande volume das dividas italianas, figuram creditos de guerra por saldar desde a conflagração mundial.

Em alguns circulos ligados aos meios britannicos desta capital, se acredita que a propria situação financeira da Italia, pode forçar a solução do conflicto da Africa Oriental, mesmo sem a ajuda de sancções, ou medidas capazes de por em risco a paz da Europa.

MAS A ITALIA DISPÕE AINDA DE RESERVA-OURO

Não compartilham os italianos deste modo de ver, entendendo que o paiz ainda possue bastante reserva ouro para adquirir material de que precisa, aos paizes que não tencionam dar execução rigorosa ás prescripções da Liga das Nações contra o commercio exterior da peninsula.

Na verdade se afigura difficil especular sobre esse assumpto, emquanto não se puder ver o grão de efficacia que alcançará a applicação das sancções.

PONDO FIM A' AMISADE FRANCO-ITALIANA

Seja como fôr, no caso da França não usar de sua influencia, a modo que as sancções deixem de ferir seriamente a Italia, o sr. Mussolini, de accordo com o que geralmente se acredita, porá fim á amisade franco-italiana, entrando a fazer transacções com a Allemanha, Polonia, Austria e Hungria, o que dará nova feição á situação europêa.

Nos circulos francezes de Roma, continua a prevalecer a convicção de que a situação não é desesperada, agora que a honra da Italia foi reparada em Adua, a solução do conflicto torna-se apenas questão de tempo, — tempo necessario a que o governo italiano restrinja seus objectivos originaes.

A ESTAGNAÇÃO DAS ACTIVIDADES MILITARES

Nos referidos circulos affirma-se que a actual estagnação das actividades militares proseguirá, até que as negociações por via diplomatica encontrem uma formula de accordo, ou esgotem todos os seus recursos.

No que respeita aos italianos, acreditam elles que o sr. Mussolini pretende continuar firme na offensiva até Addis Abeba, mas a maioria não chega a comprehender que o sr. Mussolini dispõe mais de balas que de dinheiro, e que isso pode forçal-o a deter-se mais cêdo do que se suppõe, não por causa dos couraçados gigantescos e formidaveis cruzadores de batalha britannicos, que evoluem no Mediterraneo, mas devido aos bancos inglezes.

Si a Inglaterra não cortasse os passos á investida das forças peninsulares na Africa Oriental, dentro em pouco a Ethyopia estaria sob o dominio fascista — Os Estados Unidos reaffirmam o seu desejo de paz através a palavra do sr. Cordell Hull — Aviões italianos voam pelos arredores de Addis-Abeba

ROMA, 15 (Meridional—Western) — Acredita-se nos circulos militares que a vigilancia da aviação impedirá que as tropas ethyopes effectuem poderosas concentrações capazes de desencadear um contra-ataque em larga escala. Assim, dia a dia se torna mais evidente que o verdadeiro obstaculo da Italia na Ethyopia é a Inglaterra.

Se o governo inglez permittisse que o sr. Benito Mussolini seguisse avante sem embaraçal-o no seu programma na Africa, mais dois mezes bastavam para a Italia estar victoriosa.

A DIVISAO "METAURO" FOI ENVIADA SECRETAMENTE PARA A COLONIA DA LYBIA

ROMA, 15 (Meridional—Western) — Soube-se de fonte autorisada que a "Divisão Metauro" do Exercito regular, com o effectivo de 17.000 homens foi secretamente enviada de Tripoli para a colonia de Lybia, na costa fronteira da Africa mediterranea, acompanhada de duas esquadrilhas de bombardeio.

Soube-se ainda que de Tripoli uma outra divisão foi enviada a Cyrenaica e dali para a fronteira do Egypto, como medida de precaução.

Esse acto está justificado devido á formidavel concentração da frota britannica no Mediterraneo.

A tomada da "cidade Santa"

AS FORÇAS FASCISTAS ENTRARAM HONTEM EM AKSUM

ROMA, 15 (Meridional)— Noticias officiaes dizem que as tropas italianas entraram hoje em Aksum ás 7.15.

O NEGUS CHOROU AO SABER DA TOMADA DE AKSUM

O "abuna Kirilos" a mais alta dignidade ecclesiastica da Ethyopia

ADDIS-ABEBA, 15 (Meridional) — O Negus chorou quando soube da tomada de Aksum, a cidade santa.

Em seguida, chamou Abouma, chefe da igreja ethyope, e ordenou proclamar-se uma guerra sagrada, afim de fazer surgir o maior exercito que a Ethyopia jamais viu, para retomar Aksum e expulsar os invasores.

A FRANÇA SOLICITOU A' INGLATERRA QUE RETIRE SUA FROTA DO MEDITERRANEO

PARIS, 15 (Meridional) — Sabe-se que a França solicitou que a Inglaterra retire a sua frota do mar mediterraneo afim de facilitar os esforços para a pacificação do conflicto italo-ethyopico.

BOMBARDEADAS AS COLUMNAS "ANHARICAS"

ROMA, 15 (Meridional—Western) — Um communicado official annuncia que as columnas "Anharicas" que marchavam ao longo da estrada de Amba-Alagi ou estavam concentradas nas visinhanças dessa via, foram bombardeadas.

Adiantam que um grande deposito de munições em Bel-Marian explodiu sob o ataque dos torpedos aereos o que veio revelar a efficiencia em que vem agindo a aviação.

ESPERADA EM PARIS A RESPOSTA INGLEZA AO PEDIDO DE RETIRADA DA FROTA DO MEDITERRANEO

PARIS, 15 (Meridional) — Sabe-se que o appello da França á Grã-Bretanha, para que retire a sua frota do Mediterraneo, já foi transmittido para Londres.

Espera-se a resposta britannica dentro em breve.

Presume-se que a resposta será que tal gesto só é possivel si ao mesmo tempo Mussolini suspender a campanha da Africa Oriental.

O SR. CORDELL HULL REAFFIRMA O PROPOSITO DE OS ESTADOS UNIDOS NÃO SE ENVOLVEREM EM CONFLICTO ARMADO

NEW YORK, 15 — (Meridional — Western) — O sr. Cordell Hull pronunciou um importante discurso na reunião promovida pelo jornal "Herald Tribune", afim de discutir os negocios internacionaes. Em meio da oração, confirmou o firme proposito do governo "yankee" de não envolver os Estados Unidos num conflicto armado.

Declarou que as guerras, no ponto de vista economico, eram futeis.

O COMEÇO DO SEGUNDO AVANÇO ITALIANO

ROMA, 15 (Meridional—Western) — Annuncia-se que o segundo avanço dos italianos não começará antes da chegada do general Batoglio.

OS ABYSSINIOS TENTARAM EM VÃO ATRAVESSAR O RIO SETIT

ASMARA, 15 (Meridional — Western) — Um communicado official informa que os ethyopes tentaram em vão atravessar o rio Setit, soffrendo nas margens importantes perdas. Accrescenta o mesmo communicade de que as tropas abyssinias se renderam aos italianos.

(Conclúe na 2.ª pagina)

OS SOLDADOS ITALIANOS IMPRESSIONADOS COM A RIQUEZA DA REGIÃO DE ADUA

AFFIRMA-SE, NA ITALIA, QUE OS ABYSSINIOS MASSACRARAO IMPIEDOSAMENTE OS INIMIGOS

ROMA, 7 — (Serviço especial para o DIARIO DE PERNAMBUCO) — Para se ter uma idéa das enormes difficuldades que as tropas italianas devem vencer para a avançada é conveniente que se saiba que a luta se está ferindo num terreno que, pela sua topographia, offerece uma defesa quasi intransponivel ao atacante.

O longo percurso montanhoso, entre Adigrat e o valle de Adua, se estende numa interminavel alternativa de subidas e descidas, entre cumes, cuja altura supera os 2.000 metros e depressões de mais de 1.000 metros de desnivel.

BASTARIA UM REGIMENTO DE FUZILEIROS PARA DETER A INVESTIDA

Dada a natureza formidavel hostil do campo de operações, seria sufficiente um regimento de fuzileiros ethyopes, com um fogo nutrido, para deter o avanço do inimigo.

Poucos homens, inteiramente protegido pela altura insuperavel, podem obrigar a inteiras columnas do exercito invasor a operar conversões e outras manobras, para subtrahir-se a insidia e certas perdas.

Torna-se necessario apertar o cerco de cada posição occupada e bem defendida pelo inimigo.

TODAS AS PRECAUÇÕES SÃO POUCAS

Em vista do exposto, é preciso que a avançada das tropas italianas se processe vagarosamente e com excepcionaes precauções.

O terreno se presta inteiramente ás emboscadas. Ao longo do percurso que foi preciso vencer, fortes nucleos de abyssinios se aninhavam para colher de surpresa as forças italianas e embargar-lhes o passo.

Entre esses nucleos, houve um que era composto de sete mil homens armados e que se homiziaram nas proximidades de Goschtreht.

A vanguarda italiana, porém, não se deixou colher pela surpresa e deu o alarma. Immediatamente, entrou em acção a aviação que dispersou as tropas inimigas, das quaes foram feitos prisioneiros algumas dezenas de homens.

ADUA JA' HAVIA SIDO COMPLETAMENTE EVACUADA

A' tarde de sabbado, algumas patrulhas do corpo de exploradores constataram que Adua fôra evacuada completamente.

A occupação de Entiscio, verificada durante o segundo dia das hostilidades, pelos askaris da Erithréa, da columna Pirzio Biroli, permittiu ás tropas sob o commando do general Maravigna de chegar até as portas de Adua e permanecer nas alturas circumstantes.

O sol estava no ocaso. Deliberou-se, então, adiar para a manhã seguinte a occupação da cidade inimiga, porque a escuridão da noite poderia difficultar as operações de contacto entre os diversos corpos de tropas.

Na imminencia da occupação de Adua, o general Emilio De Bono, commandante supremo das tropas expedicionarias e glorioso sobrevivente das precedentes campanhas africanas, mandou levantar uma columna de marmore, sobre a qual foi gravado: "I caduti di Adua, sono vendicati!" (Vingados os mortos de Adua).

A RIQUEZA DA REGIAO

As tropas que permaneceram durante algum tempo no planalto tiveram exclamações de verdadeira admiração deante da opulencia excepcional que se lhes offerecia a vista.

O vigo da lavoura dos cereaes, que é fruto mais da natureza providencial do que da capacidade agricola dos habitantes do Tigré, impressionou vivamente os soldados muitos dos quaes são camponios.

A colheita devia ter seu inicio na metade deste mez. O anno agricola foi excepcionalmente fecundo e, dahi a abundancia da colheita.

Esse facto foi considerado pela população eminentemente religiosa do logar como um optimo auspicio e a suprema demonstração da Divina Providencia, que, dessa forma quiz sellar a volta do dominio italiano na região.

A presença das tropas peninsulares em todo o Tigré oriental, berço da dyn-

(Conclue na 3.ª pagina)

O QUE A ITALIA DESEJA DA ABYSSINIA

Este mappa representa um quadro economico do imperio abyssinio. Nelle se vê a maior parte da producção agricola e pecuaria da Ethyopia, representada pela criação de gado cavallar, lanigero e bovino. Além disso, a posição da Abyssinia, em relação ás colonias italianas na Africa (Erythrea e Somalia Italiana); achando-se esboçadas, tambem, as pretendidas estradas de ferro e de rodagem, com que a Italia pretende ligar as suas colonias, passando em territorio abexim. E' justamente com isso que a Ethyopia não concorda.

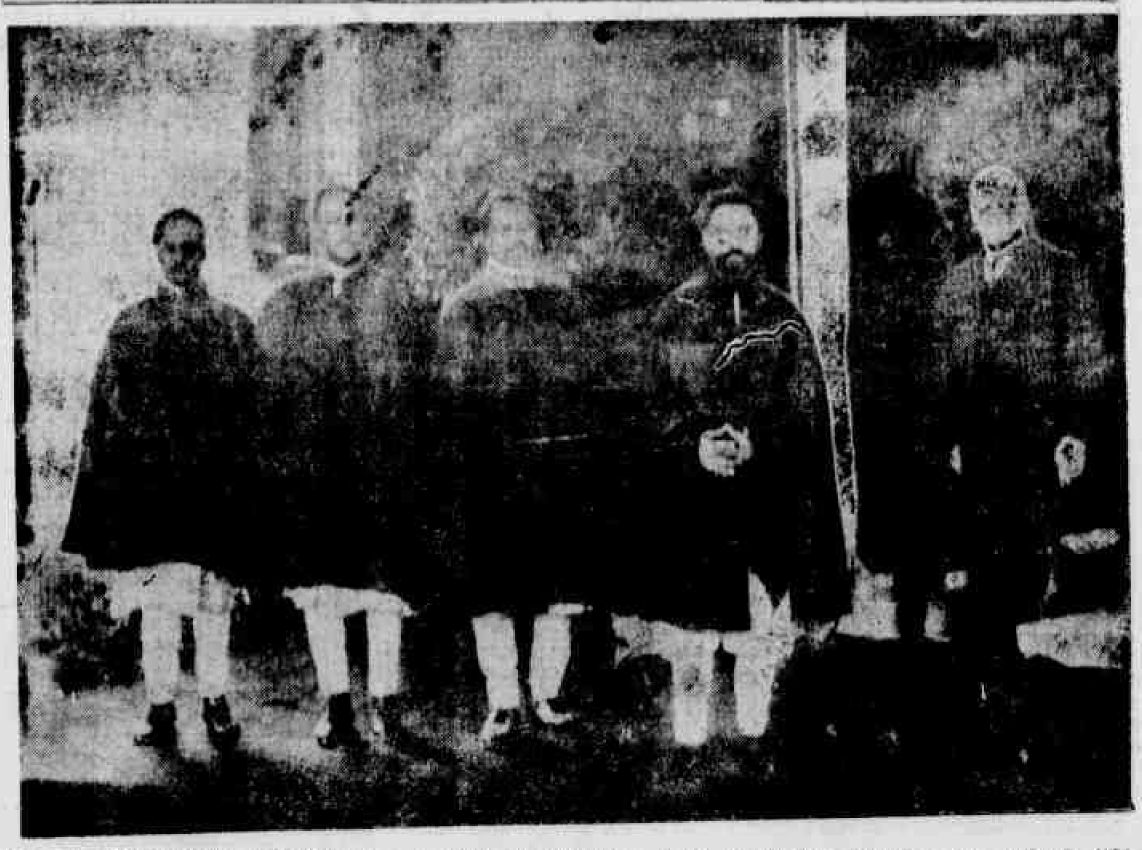

UMA PHOTOGRAPHIA HISTORICA — O Negus da Ethyopia, então ras Taffari, recebido, em agosto de 1924, na secretaria da Sociedade das Nações, em Genebra, pelo sr. Joseph Arenol, então sub-secretario geral

MANSO DE PAIVA ESTEVE NO MINISTERIO DA JUSTIÇA

RIO, 15 (Meridional) — Manso de Paiva esteve hoje no ministerio da Justiça afim de pedir um emprego ao sr. Vicente Rão. Allegou que está em difficuldade para arranjar trabalho no prazo de 15 dias que lhe foi estipulado para o livramento condiccional. O sr. Vicente Rão prometteu examinar o caso.

HOJE
Exija com o numero do dia
O GURY

DISCUTIDOS, DURANTE 11 HORAS, OS PROBLEMAS DA PAZ

O sr. Laval espera que o Duce exponha as condições minimas para a cessação das hostilidades

PARIS, 15 (Meridional) — Conferenciaram longamente o nuncio apostolico da França, os embaixadores italiano e inglez e o sr. Pierre Laval. Durante a conferencia se esforçaram onze horas no sentido de solucionar pacificamente o conflicto italo-ethyopico.

Consta que o sr. Pierre Laval espera que o sr. Benito Mussolini dê a conhecer as condições minimas acceitaveis que justifiquem a cessação das hostilidades.

Entrementes, a Inglaterra concordou em não applicar sancções mais severas durante os debates, dando tempo á continuação dos esforços para a pacificação.

tolico da França, os embaixadores italiano e inglez e o sr. Pierre Laval

ALASTRA-SE A REVOLUÇAO IRROMPIDA NO NORTE DO MEXICO

DUAS CIDADES JA' ESTAO EM PODER DOS REBELDES

MEXICO, 15 (Meridional) — De Nogales, Estado de Sonora:

A revolução irrompida nos districtos agrarios do norte está se alastrando consideravelmente. As cidades de Madalena e Santana já estão sob o dominio dos rebeldes.

Teme-se que o movimento se encaminhe para esta capital.

Consta que os revoltosos estão operando em zonas esparsas, recebendo constantes reforços dos indios que se entregam ao systema de guerrilhas.

DESTITUIDO DO PODER O GOVERNO DE BENET

OS LIBERAES ESTAO VENCENDO AS ELEIÇOES NO CANADA'

OTTAWA, 15 (Meridional) — O governo de Benet, pertencente ao Partido Conservador, foi virtualmente destituido do poder, em consequencia da esmagadora victoria dos liberaes que conseguiram maioria em 25 sédes das 26, na provincia maritima de Passo. Os resultados ainda incompletos das regiões de Outario e Quebec denunciam tambem que ahi os liberaes conquistaram a primasia.

A SITUAÇÃO POLITICA

Em entrevista á imprensa carioca o sr. José Augusto pinta, a côres sombrias, o quadro politico do Rio Grande do Norte

RIO, 15 (Meridional) — Em entrevista ao **Jornal do Brasil**, o sr. José Augusto assim descreveu a situação do Rio Grande do Norte:

— "A capital está enfestada por cangaceiros sob a chefia de King-Kong, famoso bandoleiro, todos hospedados no Quartel da Policia.

Para delegado auxiliar de Natal foi nomeado o celebre tenente Zuza, o empastelador d'**A Razão**, e autor de arrombamento de urnas.

Varios officiaes e praças têm sido excluidos por se recusarem a executar violencias, sendo substituidos por facínoras.

Aos prefeitos conhecidos como chefes de bandoleiros têm sido entregues armas e munições. As prisões e perseguições de figuras de relevo se succedem. Numerosos telegraphistas têm sido transferidos bem como officiaes do 21º. B. C. sendo os seus commandantes successivamente substituidos."

Depois de citar varios outros actos do interventor que bem representam o desejo de coagir os constituintes."

OS CONSTITUINTES POTYGUARES EXPLICAM SUA ESTADIA NA PARAHYBA

JOÃO PESSOA, 15 (Da Succursal do DIARIO DE PERNAMBUCO) — Os deputados norte-riograndenses publicam bojo uma "solicitada" na **União**, em que dizem que os constituintes e os seus primeiros supplentes foram obrigados a pedir asilo na Parahyba, em cuja capital se encontram, até que o Superior Tribunal Eleitoral dê garantias para que possam se reunir livremente sem perigo de soffrerem attentados.

Terminam dizendo que esperam o dia em que possam volver ao Rio Grande do Norte, na luta pelo primado do Direito e preeminencia da lei em que estão empenhados, transferiram sua residencia para a Parahyba, confiados na hospitalidade do povo e seguros das garantias que lhes proporcionarão as autoridades competentes.

OS CONSTITUINTES POTYGUARES QUE ESTÃO EM JOÃO PESSOA

JOÃO PESSOA, 15 (Da Succursal do DIARIO DE PERNAMBUCO) — Acham-se hospedados no Parahyba Hotel os seguintes deputados potyguares: Monsenhor João da Matta, srs. Felinto Elysio, João Camara, José Tavares, José Varella, Julio Regis, João Marcellino, Francisco Gonzaga Galvão, Ezequiel Bezerra, Pedro Mattos, Normando Gomes, Glycerio Cicero e d. Maria do Ceo, e os supplentes Pedro Amorim e Aldo Fernandes.

A colonia riograndense no proximo sabbado recepcionará os constituintes potyguares no Club dos Diarios, cujos salões foram cedidos para tal fim.

DESMENTE-SE A NOTICIA DA FUNDAÇÃO DA ALLIANÇA AUTONOMISTA DO ESTADO DO RIO

RIO, 15 (Meridional) — **O Globo** in-

(Conclue nº 3.ª pagina)

MUTILADO

DIARIO DE PERNAMBUCO
FUNDADO EM 1825
Proprietarios:
DIARIO DE PERNAMBUCO S. A.
Director: Dario de Almeida Magalhães
Endereço: Praça da Independencia
Recife — Telegrammas: DIARIOPE
Telephones: Escriptorio 6027 — Redacção 6030

EXPEDIENTE
A correspondencia de ordem commercial deve ser exclusivamente endereçada a GERENTE.
Para annuncios procure o DEPARTAMENTO DE PUBLICIDADE, pessoalmente ou pelo phone 6027.

ASSIGNATURAS
PREÇO NO INTERIOR
Anno — 30$000 Semestre — 16$000
PREÇO NO EXTERIOR
Nos paizes signatarios da Convenção Postal Pan-Americana):
Anno — 75$000 Semestre — 42$000
Nos paizes signatarios da Convenção Postal Universal):
Anno — 150$000 Semestre — 75$000
AS ASSIGNATURAS SÃO PAGAS ADIANTADAMENTE.

SUCCURSAL EM PARIS:
Société Mutuelle de Publicité
Rue Rougemon, 14

SUCCURSAL NO RIO DE JANEIRO:
A. Herrera
Rua Rodrigo Silva, 11-1º
Phone 22-6350

SUCCURSAL EM S. PAULO:
A. Herrera
Libero Badaró, 24-2º — Phone 2-4015

SUCCURSAL EM MACEIÓ:
Raul Lima
Rua do Commercio, 126 — 1º andar
Phone 400

SUCCURSAL EM JOÃO PESSOA:
Raul de Góes
Rua Barão do Triumpho, 428 — 1º andar

SUCCURSAL EM NATAL:
Mario E. Lyra
Av. Tavares de Lyra, 35 — 1º andar

COUSAS DA CIDADE

ACÇÃO MUNICIPAL

Quando se anda pelos suburbios é que se percebe quanto a Prefeitura tem a fazer numa cidade de enorme area como a nossa.

Tome-se um bonde de Dois Irmãos, por exemplo: tem-se uma impressão de abandono, por ai afóra. Aquella praça da Campina da Casa Forte está se tornando positivamente interminavel. Não acaba mais.

Pode ser que depois fique até bonita. Mas pelo que se vê, trata-se de verdadeiro monsarengo.

O parque de Dois Irmãos, que ao tempo do sr. Cleophas parecia tão bem tratado, agora caiu num abandono completo. A antiga piscina, depois que foi fechada á serventia publica, está entupida de lama podre e de capim.

A estrada, que vae dos portões aos açudes e que outrora estava tão bem cuidada, nem parece mais o que era. Emfim, vê-se que o governo não olha mais por aquillo. E é pena.

A triste verdade é que, tirando o perimetrosinho urbano, e esse mesmo com muita cousa a desejar, o Recife está precisando de uma forte acção municipal — Z.

HEMORRHOIDAS? SEDOSOL

EM TORNO DO CASO DO "MARFIM CLUB"

UM DOS RESPONSAVEIS FALA AO "DIARIO DA NOITE"

RIO, 15 (Meridional) — Prosegue amanhã na segunda delegacia auxiliar o inquerito em torno do caso do "Marfim Club", no qual estão envolvidos Aguinaldo Fernandes, Rangel Coelho e Armando e Adelino Colonesi como principaes responsaveis.

O sr. Aguinaldo Fernandes, falando ao "Diario da Noite", disse que foi procurado pelo sr. Rangel Coelho, irmão de um seu companheiro de trabalho, o qual lhe pediu uma carta para o sr. Israel Souto, secretario do capitão Felinto Muller, na qual solicitava permissão para funccionamento do "Marfim Club", carta esta que elle escreveu em attenção ás condições sociaes de Rangel Coelho.

Dias depois foi procurado no Cattete pelo sr. Rangel Coelho para informar-lhe que tinha conseguido tudo do sr. Israel Souto e assim necessitava de uma carta de agradecimento para o mesmo. Feita esta pelo proprio interessado elle immediatamente assignou.

Aguinaldo Fernandes accentua que de posse da carta em questão dada a Rangel Coelho, procurou Adelino Colonesi propondo negocio em torno o funccionamento do "Marfim Club."

A chantage descoberta envolveria não só o nome do sr. Israel Souto como tambem o nome do encarregado do serviço telegraphico do Cattete.

Terminou por informar que pedira a abertura de um inquerito para apurar o caso.

NÃO E' FUNCCIONARIO DO MINISTERIO DA EDUCAÇÃO

RIO, 15 (Meridional) — Foi desmentido que o sr. Rangel Coelho, implicado no caso do Marfim Club, seja funccionario do ministerio da Educação, como se fez passar para melhor agir.

Industria e lavoura da canna do assucar

REUNEM-SE NO RIO REPRESENTANTES DE VARIOS ESTADOS

RIO, 15 (Meridional) — Realiza-se hoje no Instituto do Alcool e do Assucar importante reunião dos representantes de Pernambuco, Alagôas, Rio de Janeiro, Parahyba, Bahia e Rio Grande do Norte, para tratar da industria e da lavoura da canna de assucar.

Presidirão os trabalhos os ministros Waldemar Magalhães e Odilon Braga.

Estarão tambem presentes á reunião representantes das classes productoras dos grandes estados assucareiros.

VAE A BUENOS AIRES A JAZZ-BAND ACADEMICA

RIO, 15 (Meridional — Western) — Noticias de Porto Alegre informam que a Jazz Band Academica de Pernambuco seguirá para Buenos Aires

O CONFLICTO ITALO-ETHYOPE

(Conclusão da 1ª pagina)

A ETHYOPIA VAE ADQUIRIR ARMAS E MUNIÇÕES NA BELGICA

PARIS, 15 (Meridional—Western) — Affirma-se que o general Teckla Hawariat, representante da Abyssinia na Liga das Nações, antes de partir para a Africa, onde vae assumir o commando de um Exercito de cincoenta mil homens, passará na Belgica para contractar importante fornecimento de armas e munições para entrega immediata.

O BOMBARDEIO ITALIANO CAUSOU GRANDES DAMNOS MATERIAES

ADDIS-ABEBA, 15 — Meridional — Western) — O bombardeio das forças reaes causou grandes damnos materiaes e desmoralisou as tropas ethyopes nas regiões de Tafare, Gheberna e Girem.

NÃO ASSUMIU GRAVIDADE O SURTO DE ESCORBUTO NA ABYSSINIA

ADDIS-ABEBA, 15 (Meridional) — Sabe-se que o surto de escorbuto ainda não assumiu gravidade maior entre alguns contingentes ethyopes da fronteira do sul. O governo está providenciando para combater o mal.

PALAVRAS DO CAPELLÃO DO REI NA CATHEDRAL DE LONDRES

LONDES, 15 (Meridional — Western) — O capellão do rei, falando na Cathedral, disse:

— "Os exercitos italianos violaram o caracter sacrosanto da honra internacional. Os fascistas usam de todos os recursos da sciencia afim de esmagar e escravisar um povo atrazado e semi-civilisado."

DESCONHECE-SE NOS MEIOS DIPLOMATICOS O PEDIDO FRANCEZ A' INGLATERRA

LONDES, 15 (Meridional — Western) — E' desconhecido, nos circulos officiaes, o pedido que, segundo noticias correntes, teria feito a França ao governo britannico, afim de que este retire a sua esquadra do Mediterraneo.

NOTICIA-SE QUE O DELEGADO ABYSSINIO A' S. D. N. FOI NOMEADO GENERAL DE TODOS OS EXERCITOS ETHYOPES

LONDRES, 15 (Meridional) — Consta de fonte autorisada que o general Teckla Havariat, delegado official da Ethyopia junto á S. D. N. foi nomeado general de todos os exercitos abyssinios.

As mesmas informações adiantam que o general Teckla partirá immediatamente de Genebra para a Ethyopia.

A ESQUADRA BRITANNICA VAE REALIZAR EXERCICIOS NOCTURNOS NO MEDITERRANEO

GIBRALTAR, 15 (Meridional — Western) — Parte da esquadra britannica levantou ferros, afim de tomar parte nos exercicios nocturnos que se realisarão no Mediterraneo, simulando um ataque aos rochedos de Gibraltar.

A ESQUADRA INGLEZA NÃO SAHIRA' DO MEDITERRANEO

LONDRES, 15 (Meridional—Western) — Considera-se disparatada a versão da retirada da esquadra britannica do Mediterraneo.

A ESQUADRA INGLEZA PERMANECERA' NAS PROXIMIDADES DO CANAL DE SUEZ

LONDRES, 15 (Meridional—Western) — A esquadra britannica manter-se-á nas proximidades do canal de Suez, não fazendo o cruzeiro.

Considera-se Suez a chave das precauções, em virtude da tensão politica.

A RECOMPENSA AOS PAIZES QUE SOFFREREM PREJUIZOS COM A RUPTURA DE RELAÇÕES COMMERCIAES COM A ITALIA

GENEBRA, 15 (Meridional) — A sub-commissão de assistencia mutua realizou uma reunião de 2 horas, concordando em preparar um systema de preferencia commercial da Liga das Nações, afim de recompensar os paizes que soffrerem prejuizos decorrentes da suspensão das relações de commercio com a Italia.

Foram principaes oradores dessa reunião os representantes da França e da Yugoslavia, respectivamente os srs. Colondre e Ivansoubbotich, exigindo ambos energicas sancções commerciaes contra a nação aggressora.

Foi marcada uma nova reunião da sub-commissão para amanhã de manhã.

AVIÕES ITALIANOS AMEAÇAM AS POPULAÇÕES PROXIMAS DE ADDIS-ABEBA

ADDIS-ABEBA, 15 (Meridional) — As informações que chegam lentamente aqui dizem que emquanto centenas de milhares de soldados abyssinios acceleravam os preparativos para a offensiva geral no sul, os aviões italianos vivem nas proximidades de Addis Abeba, ameaçando os habitantes. Todas as tribus do sul e do oeste da Abyssinia estão mobilizadas para o ataque contra os italianos nas planicies de Ogaden ou para cortar as communicações com a Somalilandia. O aeropiano italiano que mais se approximou de Addis Abeba foi o apparelho de reconhecimento, avistado na aldeia de Ererrgotha, na ferrocarril de Djibouti. O avião não lançou bombas e escapou em ser attingido.

O COMMUNICADO Nº 19 DO GOVERNO FASCISTA

ROMA, 15 (Meridional) — E' o seguinte o texto do communicado n. 19, hoje distribuido á imprensa:

— "Hontem o general Debono visitou Adua e se apossou da região, em nome do rei da Italia.

O referido general passou em revista as tropas da "Divisão Gavinana" e bem assim as divisões indigenas. Falou perante o clero, chefes e habitantes naturaes da região, num total de cerca de 4.000 almas.

No mesmo dia, pela manhã e á tarde a aviação realizou trabalhos de reconhecimento ao sul de Amhale dispersando grupos armados.

Depois alguns apparelhos voaram para o norte onde bombardearam um acampamento nas encostas do morro Amba-Alagi e tambem um deposito de munições.

Das planices occidentaes a população indigena continua a chegar em massa submettendo-se voluntariamente.

PORQUE FOI ORDENADA A OFFENSIVA GERAL DOS ABYSSINIOS

HARRAR, 15 (Meridional) — A offensiva geral dos etyopes foi determinada depois que os grupos encarregados dos reconhecimentos annunciaram que os italianos durante onze dias de investida, não obstante os effeitos verdadeiramente devastadores dos seus bombardeios aereos, apenas avançaram cerca de vinte kilometros na provincia de Ogaden.

CESSOU EM ADDIS ABEBA A ANSIEDADE PELA FALTA DE NOTICIAS DO CONSUL ITALIANO

DJIBOUTI, 15 (Meridional) — Em virtude das noticias vindas até aqui, communicando a chegada a Mojo da caravana que acompanhará o trem que conduz o conde Vinci, cessou em Addis Abeba, no momento a ansiedade causada pela falta de noticias do consul italiano Magallo.

OS ITALIANOS CONCENTRAM-SE NA DEFESA DE GARBARI

HARRAR, 15 (Meridional) — Os italianos voltaram a bombardear com maxima intensidade a concentração de forças ethyopicas nas cercanias de Garbari onde se espera que os italianos desencadeiem um assalto da infantaria apoiada por tanks de artilharia.

O general Nasibu despachou mais de 5.000 homens para a defeza de Gardhai.

A não ser a ferocidade do bombardeio que está sendo preparado para a batalha de Gardhai, todo front de Ogaden permanece calmo.

O commando abyssinio está disposto a manter Gardhai reforçando a defeza com artilharia e abundancia de munições.

ORDENADA A OFFENSIVA GERAL DAS TROPAS ETHYOPES

LONDRES, 15 (Meridional) — Noticias de Harrar dizem que esta manhã o general Nazibu ordenou uma offensiva geral das forças ethyopicas.

ALAGE BOMBARDEIADA PELOS ITALIANOS

ADDIS ABEBA, 15 (Meridional) — Dois aviões italianos bombardeiaram hontem a localidade de Alage, situada a cem kilometros do sul de Makalle, causando estragos.

AVIVA-SE A LUTA EM TORNO DE UAL-UAL

ADDIS ABEBA, 15 (Meridional) — Chegaram noticias de violentos combates no front da provincia de Ogaden.

A luta aviva-se principalmente em torno de Ual-ual.

O commando italiano procura se apossar das linhas de poços dagua, mas esbarra e com a solida defeza da Abyssinia, combatendo-se corpo a corpo.

ATTINGIDO POR 4 BALAS O AVIÃO PILOTADO PELO FILHO DE MUSSOLINI

ROMA, 15 (Meridional) — Noticia-se que hontem o avião pilotado pelo aviador Bruno, filho de Mussolini, foi attingido por quatro balas de fuzil.

Apezar disto Bruno conseguiu posar o apparelho, saindo illeso.

O "RAS" KASSA INFLINGIU NUMEROSAS PERDAS A'S TROPAS ITALIANAS

LONDRES, 15 (Meridional) — Noticias do norte da Ethyopia falam que o "ras" Kassa, infligiu pesadissimas perdas ás tropas italianas invasoras manietando a posição da linha de Aksum e Adua sem temer o bombardeio dos aviões italianos. Dizem ainda que prenderam muitos italianos, sendo que alguns officiaes abateram tambem dois aviões.

TRAVAM-SE LUTAS TERRIVEIS NO DISTRICTO DE GERLOGUBI

LONDRES, 15 (Meridional) — Informações de Djibouti dizem que se travaram lutas terriveis no districto de Geriogubi a sudoeste de Valual. Fala-se que as baixas ethyopes ultrapassam a 18.000 mortos.

Informações de Harrar dizem que os ethyopes se batem terrivelmente na defesa de Garhai, de onde o general Nassibu despachou mais de 5.000 homens para defender Garhein.

ELEVA-SE A 10 MIL O NUMERO DE MORTOS EM OGADEN

LONDRES, 15 (Meridional) — Os calculos dos circulos merecedores de credito dizem que os mortos na Ethyopia, na provincia de Ogaden, eleva-se a 10.000, muitos dos quaes provenientes de gazes asfixiantes. Cerca de 1.000 são entre guerreiros e não combatentes.

VAE SER PREPARADO UM SYSTEMA DE PREFERENCIA COMMERCIAL PARA A S. D. N.

GENEBRA, 15 (Meridional) — O sub-comité de assistencia, anteriormente chamado sub-comité de compensações, concordou em preparar um systema de preferencia commercial para a S. D. N. com o objectivo de compensar os paizes que incorram em prejuizos apreciaveis, mediante proposta de suspensão do seu commercio com a Italia e absorção por intermedio de outros membros da S. D. N. dos productos comprados pela Italia.

A PENERAÇÃO COMMERCIAL JAPONEZA NA AFRICA ORIENTAL

ROMA, 15 (Meridional) — Noticia-se que os 1.500 guerreiros que se passaram juntamente com o "ras" Gugsa, estavam armados de fuzis modernos e metralhadoras de fabricação japoneza. Em Asmara nota-se perfeitamente a penetração commercial japoneza na Africa Oriental. Jogass está cheia de productos japonezes, alguns com etiquetas inglezas e muitos com a marca "trade mark resbling" pertencente a productos yankees, assás conhecidos.

O QUE OCCORRE NA ABYSSINIA MOSTRA QUE A ITALIA NÃO E' O AGGRESSOR

ROMA, 15 (Meridional) — O porta-voz do governo diz que pelo que está occorrendo aos italianos na Ethyopia, a Italia mostra que não é o aggressor, pois um povo atacado defende-se e não se rende.

COLUMNA DO CENTRO

MILICIA NOVA

Plinio Corrêa de OLIVEIRA

(Copyright do DIARIO DE PERNAMBUCO)

RIO, 22 — E' um dever, para todos os collaboradores da "Columna do Centro", esclarecer o publico sobre a Acção Social Catholica, cujos estatutos foram recentemente promulgados pelo Episcopado Nacional, e que encontrará certamente, a lhe constituir tropeços pelo caminho, alguns preconceitos que convem remover.

Um destes preconceitos domina certos elementos de uma incontestavel dedicação á Igreja, mas de uma formação religiosa absolutamente inactual. Reputam elles uma "novidade" a collaboração dos leigos com o Clero, desejada pelo Papa Pio XI, para defender a humanidade contra os vagalhões de incredulidade e de corrupção que ameaçam submergil-a. Para taes elementos, e pratica da Religião é coisa meramente individual. Satisfeitos os preceitos da Lei de Deus e os Mandamentos da Igreja, e dadas algumas esmolas aos pobres estão plenamente cumpridos os deveres religiosos, e os catholicos se podem entregar pacatamente á vida de todos os dias, enriquecendo-se ou divertindo-se despreoccupadamente, emquanto a Igreja é perseguida na Russia, na Allemanha, no Mexico e na China, emquanto é ignorada pela maioria das Constituições politicas modernas, emquanto é combatida por uma verdadeira legião de apostolos do mal que, indifferentes á ambição do dinheiro ou á seducção dos prazeres, parecem não ter outra preoccupação, senão conspirar contra o Catholicismo.

Duas circumstancias da maior gravidade tornam, no emtanto, imprescindivel o apostolado dos leigos. Em primeiro logar, são tão efficientes os modernos meios de corrupção, e é tal a extensão da crise religiosa do mundo contemporaneo, que a milicia sacerdotal não é sufficiente, por si só, para levantar barreiras efficazes contra o mal. Em segundo logar — e esta circumstancia é muito de se notar — a vida moderna está organizada de tal maneira que ha ambientes inteiramente inaccessiveis ao sacerdote, onde vivem pessoas que nunca vão a uma igreja, ouvir a palavra de Deus, e onde a evangelização só pode ser feita pelos leigos.

Estas duas circumstancias, a insufficiencia numerica do clero e a necessidade de uma acção apostolica que só os leigos podem realizar, justificam amplamente os appellos dirigidos pelo Summo Pontifice aos catholicos do mundo inteiro, concitando-os a se inscrever nas fileiras da Acção Social Catholica.

Cumpre notar, no emtanto, que o recurso aos leigos para supprir as inevitaveis insufficiencias do ministerio ecclesiastico não constitue novidade. Sem remontarmos a épocas ainda anteriores, temos disto uma prova na cavallaria andante da Idade Média. A desorganização politica da época não collocava o Estado em condições de assegurar efficazmente os direitos individuaes. E, como consequencia, os orphãos, as viuvas, os desamparados — porção sempre predilecta do rebanho da Igreja — nenhuma garantia tinham contra quaesquer oppressores. Insufficiente numericamente o clero, todo elle absorvido na ardua tarefa de christianizar a Europa ainda semi-barbara, a Igreja suscitou a milicia da cavallaria andante, composta de guerreiros que abandonavam o lar e as commodidades da vida, consagrando-se religiosamente, por amor de Deus, ao serviço dos fracos, e percorrendo as estradas á busca de direitos a defender, de injustiças a reparar, e de crimes a punir. O apostolado do cavalleiro andante era, aliás, heroico, pois que exigia frequentemente o sacrificio da propria vida. O sublime ideal da cavallaria inspirou a formação das Ordens Religiosas e Militares, cujos membros, sem receberem a dignidade sacerdotal, viviam em conventos, em tempos de paz, observando a pobreza, a castidade e a obediencia. Em tempo de guerra, porém, o religioso se transformava em guerreiro — e por isto é que não podia ser sacerdote, uma vez que a Igreja veda aos sacerdotes a carreira militar — cuja espada valoroso estava ao serviço da causa da Igreja, sempre identificada com os legitimos interesses da Patria e da civilização.

Na cavallaria andante, como nas Ordens militares, encontramos a pratica, pelos leigos, de um apostolado inaccessivel aos sacerdotes, e para o qual eram insufficientes em numero. E' a este apostolado, exercido hoje pela penna e pela palavra, e não mais pelas armas — tempora mutantur — que chamamos acção catholica.

Esta não constitue, pois, novidade no seio da Igreja. Ella é uma milicia nova que a Igreja convoca na hora turva que atravessamos, para que seus soldados, a exemplo dos cavalleiros medievaes, passem pela vida a combater pelo bem, para que delles se possa dizer o que de Jesus disse São Pedro: pertransit benefaciendo.

LAVOURA SEM BRAÇOS

As restricções impostas ás correntes immigratorias pela Constituição, ameaçam desorganizar a lavoura paulista — Impressões de um inquerito pelo interior

Miranda BASTOS

(Enviado dos "Diarios Associados")

S. PAULO, 27 — A lavoura paulista está acompanhando com sofreguidão o noticiario referente ás providencias que o legislativo e o executivo estadoaes estão concentrando com o fim de dar remedio á crise de braços que a molesta.

E' o que acabo de perceber exhuberantemente em uma viagem de cerca de 2.500 kilometros através o "hinterland" de S. Paulo.

Em muitos casos, depois mesmo com queixas amarguradas: gente que acha que o já famoso paragrapho 6º do artigo 121 foi redigido especialmente "para gaudio daquelles que vivem unica e exclusivamente interessados na derrocada do nosso patrimonio", quando especificou de maneira taxativa, que "A entrada de immigrantes no territorio nacional soffrerá as restricções necessarias á garantia da integração ethnica e capacidade physica e civil do immigrante, não podendo, porém, a corrente immigratoria de cada paiz exceder annualmente o limite de dois por cento sobre o numero total dos seus respectivos nacionaes fixados no Brasil durante os ultimos cinco annos".

UM SUSTO DESARRAZOADO

Está fora de qualquer duvida que nenhuma intenção cerceadora das actividades nacionaes tiveram os legisladores constituintes. Não se pode contestar, porém, que mal avisados andaram elles na redacção desse texto.

O paiz não poderá desenvolver-se se as suas culturas e as suas industrias não receberem com regularidade novos contingentes humanos para supprir a falta daquelles que não produz elle proprio.

E' innegavel que alguns nucleos no sul apresentaram a apparencia dos tão temidos "kystos" estrangeiros, ao declarar-se a guerra européa. Mas isto deveu-se sobretudo ao nosso proprio governo que não lhes deu assistencia, — nem hospitaes, nem escolas. Homens de uma nação civilizada como a Allemanha não poderiam permittir que seus filhos crescessem sem instrucção. E cuidaram de dar-lhes aquella que lhes pareceu mais opportuna.

Tudo, porém, foi corrigido a seu tempo e o que se vê hoje é que o Brasil assimila com admiravel facilidade e rapidez o colono estrangeiro.

A elle devemos inestimavel cooperação. E é o proseguimento desta que se encontra ameaçado pela restricção imposta pela Magna Carta.

ENCARECIMENTO DA MÃO DE OBRA E DESORGANIZAÇAO DO TRABALHO

Para ter uma prova, basta dizer que por ora só podemos receber, annualmente 28.000 italianos, 22.800 portuguezes, . . 11.500 hespanhoes, 6.600 allemães e . . 2.800 japonezes, fora quantidades menores de outros colonos.

E' pouco, comparado com as nossas necessidades.

Não se pode manter a mais vasta cultura de café do mundo e elevar de um anno para outro uma colheita de algodão do simples ao dobro com o simples concurso dos braços já existentes.

O resultado natural dessa escassez da machina humana é o seu encarecimento e a desorganização do trabalho.

Solicitados ao mesmo tempo por varios interesses de homem do campo attende áquelle que lhe propõe maior lucro immediato. Desloca-se de um lado para outro perdendo tempo e adquirindo o habito itinerante que no agricultor é um grande mal. E o trabalho soffre porque não "em rythmo; retarda-se ás vezes de subito, justamente quando celere devia ser a cadencia.

OS MALES JA' AVALIADOS

O primeiro contacto que tive com este estado de cousas foi em Rio Claro. Ahi a Companhia Paulista de Estradas de Ferro possue o seu maior horto de eucalyptos, e a combinação de receber do mesmo e de dois outros hortos proximos 6.000 metros de lenha por mez.

As cousas correram bem por muito tempo. Agora, entretanto, as difficuldades são grandes. O pessoal é diminuto. Anda daqui para ali. As offertas de trabalho são muitas. O preparativos da proxima safra de algodão absorvem todas as energias. Bons observadores informam-me que quinhentos mil alqueiros de terra estão sendo preparados para o ouro branco, cuja semeadura é em outubro.

Não obstante, encontrei areas extensas com o serviço consideravelmente atrazado. E fazendeiros afflictos disseram-me ainda que o Estado vae ter de comprar cereaes porque o milho e o feijão estão cedendo logar á procurada malvacea.

E o café?

Na região de Ribeirão Preto, tão reputada pela qualidade excellente do seu *Bourbon* e pela apresentação caprichosa das suas fazendas, encontrei cafezaes de kilometros e kilometros lutando com o matto. A influencia desta invasão é de variados effeitos.

Já está previsto que a proxima safra será ainda menor do que a ultima, e por certo o preparo do grão tambem será affectado.

Como solução de emergencia, os fazendeiros estão attrahindo pessoal dos Estados visinhos. Minas é que fornece o maior contingente; depois vem Bahia, cujos sertanejos entram por terra, pela zona do Oeste.

A contribuição desfalca os fornecedores e não resolve as difficuldades: em todo este anno e até agora entraram somente 22.041 immigrantes nacionaes. Ora, a informação que ouvi de um grande proprietario de terras e industrias é que S. Paulo necessita de receber desde já, para manter o equilibrio das suas actividades de 200 mil homens.

Ninguem por aqui se arreceia de "kystos". Si elles não se formaram num periodo de 65 annos, muito menos se formariam agora, que mais forte é o sentido nacionalista do povo e mais rapida a sua capacidade assimiladora.

E si, como no passado, é ainda na terra das bandeiras que se manifesta o grande potencial da nossa energia creadora, claro é convir que suas necessidades vitaes devem ser a norma orientadora da politica economica do paiz.

A crise de braços na lavoura paulista é uma ameaça que deve ser combatida com decisão antes que mais se accentuem os seus males.

AS PETALAS ROXAS DA SAUDADE

Assis CHATEAUBRIAND

BORDO DO "AUGUSTUS", — Estamos já a quatro horas de Santos, e o navio joga como não pensaria que jogasse uma nave deste porte o marinheiro de primeira viagem. Faço com esta a minha quinta ou sexta excursão de cabotagem no "Augustus", que conheci ainda em construcção na Italia. Não é de surprehender que um vento que derruba torres de ferro, irradiadoras, apenas faça balouçar gravemente este airoso barco, de tão esbeltas linhas.

O nosso companheiro de viagem, Marconi, foi accommodar-se cedo. Marconi tem com Vicente Rão e os jornalistas que cozinham matutinos um antagonismo irreductivel. O ministro da Justiça é um anjo da meia-noite. As suas bohemias são brancas, mas elle prefere invariavelmente a madrugada para perpetral-as. Com Marconi occorre o opposto. Entre 10 e 11 horas da noite, o sabio se reco-lhe aos aposentos, e ninguem logra apanhal-o mais.

Deixando São Paulo hoje, á tarde, elle armou uma linda ameaça, desde a vespera, aos seus admiradores de dentro e de fóra do Fascio. Pediu á imprensa que despistasse o publico acerca da hora do seu embarque, na estação da Luz. Elle tomaria o trem da Ingleza ás 3 da tarde. Mas exhortou que todos dissessem que a partida seria a 1 hora. Seria possivel mais gentil homenagem á éra de Getulio Vargas? Chamei a attenção do prefeito Fabio Prado aqui se estabelecera entre um sabio de pura fibra anglo-italiana e um presidente dos pagos riograndenses. Para lançar uma talagarça sobre os olhos da opinião paulista Marconi se dispuzera a despistal-a, tal qual Getulio Vargas lançando poeira aos olhos dos seus interlocutores politicos. Acredito que nenhum outro estrangeiro aqui melhor comprehendeu o clima espiritual dos dias em que vivemos. Se o despistamento no Brasil de 1935 a regra, Marconi, aqui viajando não se dispoz a constituir a excepção. Entrou tambem no rythmo nacional.

* * *

Varamos um nevoeiro atroz. Poucas vezes vi, na Serra do Cubatão, tanta neblina, "fog" mais britannico. A meio kilometro, a natureza desapparecia dentro de nuvens pardas e feias. Não chovia propriamente, garoava, á paulista. Céo bem londrino, a ponto de arrancar a Marconi este commentario: "Vocês dizem-me que está companhia é ingleza. Por minha vez, não descobri até hoje no Brasil tropical natureza mais britannica do que esta. Temos aqui uma tarde de nevoeiro de Londres".

Poucas coisas vi interessar tanto a Marconi como o systema de funccionamento de cabos para movimentação dos trens no trecho da Serra. Elle fuzilou-nos ao sr. Wellington e a todos nós de mil perguntas, das quaes a primeira foi esta, — mim dirigida: — "Quando foi fundada a Ingleza? Queria saber se ha 68 annos já funccionava na Serra aquelle engenho de puxar cabos, com trens subindo e descendo a encosta. Se não estivessemos tão atrazados, teria descido para visitar a estação das machinas, que opera com os cabos no trecho da Serra". Outro, a quem o machinismo da Ingleza na Serra particularmente interessou foi Anatole France. Alfredo Pujol me contara que acompanhou o grande mestre latino em quasi todas as excursões que elle fez por São Paulo. A natureza deixara-o hirto, totalmente indifferente. Nunca uma paizagem, um trecho da cordilheira do Mar, uma quéda d'agua dentro da matta virgem conseguiram sequer fixar-lhe a attenção. O seu desdem pelas arvores, os rios, as montanhas, as estrellas, era olympico. Pujol pensou em dado momento commovel-o, mostrando-lhe, do alto da Serra, o caminho do mar, as entradas dos primeiros povoadores. Anatole France continuava hieratico. Ao ver, porém, o funicular da São Paulo Railway, a alma daquelle engenho apaixonou-o. Desceu do trem, para admiral-o, de perto. Deteve-se em pedir cento e uma explicações aos engenheiros da companhia. Quiz vêr como elle funccionava. Dir-se-ia um technico da Ingleza, que viesse manejar o complicado machinismo. A curiosidade de Marconi não lhe ficava atraz neste sector.

* * *

Depois das homenagens dos brasileiros, dos italianos e dos fascistas nos caes de Santos, Marconi subiu ao promenade deck do "Augustus". Aguardou tranquillo que as escadas fossem levantadas. Ao pôr-se o navio em marcha, observei que desejava levantar-se da cadeira em que se sentava. Possuia uma mortal angustia. Mirava a secção das machinas do "Augustus", como quem se detem a examinar a propria casa. Por fim ergueu-se. A sra. Marconi então nos explicou o enorme interesse do marido pelas manobras de um navio no mar. No "Electra" é a mesma coisa. Ao levantar o hiate a ancora, não perde elle um movimento do barco. Ha como que uma transposição da alma do capitão na sua propria.

* * *

Eu acreditava que não veria no mundo das orchideas espectaculo igual ao que me foi dado assistir, faz tres annos, no parque de Guilherme Guinle. Oitocentos pés de orchideas em flor, plantadas rente com a terra, sob a ramagem de frondosa mangueira. Pois outro coleccionador de orchideas me deu hoje á tarde igual sensação de deslumbramento. O dr. João Conceição, de Santos, enviou 400 ou 500 orchideas, em um ramo petulante, á sra. Marconi. Que suprema revelação de gosto! A marqueza de Marcon é a proprietaria vitalicia de um dos sorrisos mais graciosos, que ainda illuminaram a graça morena do Mediterraneo. A despedida, que lhe mandou Santos, teve o dom de enternecel-a, fazendo-a deixar o Brasil por entre aquellas petalas roxas da saudade.

O GESTO DE CAIM

Austregesilo de ATHAYDE

(Copyright do *DIARIO DE PERNAMBUCO*)

RIO, 4 — O dr. Cordell Hull, secretario de Estado do governo americano, achou bom falar numa festa religiosa, que hontem se realizou em Washington.

Emquanto o presidente Roosevelt faz as preliminares da campanha politica do anno vindouro (antes de passar em revista cerca de duzentos navios da frota de guerra dos Estados Unidos), o sr. Hull sôbe a um pulpito e prega a collaboração das igrejas na obra portentosa da conservação da paz.

De facto, nenhuma outra organização social poderia prestar á tranquillidade do universo serviço mais estimavel do que as igrejas de todos os cultos, por meio dos seus pastores e sacerdotes, empenhando-se contra as guerras.

***

No emtanto, longe temos estado desse esforço effectivo daquelles que teem a incumbencia de ligar os homens ás coisas transcendentes da outra vida e representam, na fragilidade deste mundo, os interesses eternos do outro.

E' certo que o arcebispo de Canterbury, como o seu collega de Westminster, advertiu a opinião ingleza contra os horrores de um novo conflicto armado.

Tambem o "abouna", chefe da Igreja Copta da Ethyopia, pediu a Deus que afastasse dos fieis negros a grande provação que se approximava.

O Santo Padre de Roma, dentro da prudencia aconselhada pela sua condição especial deante dos acontecimentos, igualmente deu a entender a sua desapprovação aos methodos violentos que vão ser postos em pratica.

Creio que outros prelados e antistites de seitas e religiões tambem condemnaram, em nome do quinto mandamento, o gesto criminoso de matar.

***

Isso, porém, não basta.

O que se pede é uma prohibição formal aos fieis, um desligamento de obediencia do genero daquelles de que lançavam mão os Papas, no tempo do feudalismo, quando queriam liquidar o poder politico dos reis e imperadores.

Cumpria ás Igrejas de todo o genero anathematizar os que se lançam ás guerras de aggressão e conduzem os povos aos morticinios sem justa causa.

Cumpria-lhes denegar as suas bençãos aos que partem para a guerra, em nome do Deus de Misericordia, que creou todos os homens para a vida e deveria ser o unico juiz da morte.

As Igrejas não assumem na hora presente toda a sua immensa responsabilidade. Não exprimem com valentia o seu pensamento.

Não se servem da sua autoridade espiritual para condemnar, mais uma vez, o gesto de Caim.

Movimento no corpo diplomatico

APONTADO O NOME DO SR. GILBERTO AMADO PARA EMBAIXADOR NO CHILE

RIO, 15 (Meridional) — "O Globo" informa que será nomeado para servir no Chile o sr. Gilberto Amado, consultor juridico do Itamaraty. O embaixador Araujo Jorge, que se encontra em Santiago, irá para Lisbôa e o sr. Guerra Duval ficará em Roma, junto ao Quirinal.

O USO PRECOCE DO FUMO

Armando Macêdo

(Para o *DIARIO DE PERNAMBUCO*)

Tanto como o alcool deve o fumo ser combatido, pois constitue um grande factor de degenerencia physica e mental das creanças.

A lista dos venenos violentos que se encontram no fumo e dos que se geram pela sua combustão é incrivelmente longa. Os principaes são: a Nicotina, o Furfurol, a Pyridina, o Acido Prussico, o Oxido de Carbono, etc.

A acção do fumo manifesta-se a principio por mau estar, vertigens e dores de cabeça. Com o uso repetido essa intoxicação aguda, dá logar á intoxicação chronica, que se revela por syntomas diversos.

Actu'a sobre o cerebro e e sobre os nervos: Os meninos que fumam sentem difficuldade em concentrar a attenção ao estudo, tornam-se nervosos e fatigados; taes creanças na presumpção de quererem ser "Homens" cometem commumente acções indesejaveis. Entre dez creanças que se tornam criminosas, nove pelo menos são fumantes, assim attestam os tribunaes das grandes cidades. Ha uma intima relação entre o crime e o uso do fumo pelos meninos. Pelos seus effeitos toxicos, elle impede o desenvolvimento normal das celulas cerebraes e do systema nervoso.

Os rapazes que cedo começaram a fumar, quando chegam aos 35 ou 40 annos, edade em que deveriam attingir ao maximo de sua capacidade, se sentem com os nervos esgotados e se julgam incapazes de vencer.

Sabedores do perigo do fumo, devem os paes remover de seus filhos o habito do cigarro e os Directores de escolas incutir no espirito de seus alumnos, com negras côres, a perniciosidade do cigarro mostrando que o fumo rouba á creança, a sau'de, e o vigor, prejudicando o seu ser physico e mental.

Estou informado de que em um paiz sul americano (creio que o Uruguay) é terminantemente prohibido ás creanças o uso do fumo.

Toda nação tem o dever de cultivar a sau'de de sua juventude. Silenciar os perigos dos elementos que contribuem para a degenerecencia de sua mocidade, seria um crime!

E o fumo, assim como o alcool, são factores de aniquilamento da juventude de uma nação!

Outubro, 935.

O MENOR annuncio no MELHOR jornal implica no MAIOR reclame

MUTILADO ILEGÍVEL

VARIAS

As restricções que o delegado argentino acaba de fazer na Liga das Nações ás sancções economicas a serem applicadas á Italia, considerada "paiz aggressor", demonstram até onde a Republica vizinha quer ir, na sua adhesão aos principios que norteiam aquelle instituto. A verdade que já se pode proclamar é que não ha conflicto italo-ethyopico, mas conflicto italo-inglez. O differendum entre as duas potencias accentuou-se com o regimen fascista e attinge hoje o seu ponto culminante: de um lado, um paiz joven, plethorico que se quer expandir; e de outro, um paiz receioso que essa expansão se possa fazer ás suas custas e de seus interesses.

A Argentina encara a questão dum ponto de vista muito objectivo e realista, sem preoccupações sentimentaes ou lyricas.

Que lhe interessa hoje mais do que nunca? Vender os seus productos. A Argentina sente que todas as restricções feitas ao commercio internacional são responsaveis pela crise que se abateu no mundo em 1929.

Em toda a parte o nacionalismo proteccionista levantou barreiras. Em toda parte, autarchias. Em toda parte, a politica do "baste-se a si mesmo". O resultado é que o Brasil teve de destruir milhões de saccos de café, os Estados Unidos tiveram de abater milhões de porcos, de atirar aos esgotos milhares de litros de leite por dia, de reduzir a producção da manteiga, de matar centenas de milhares de vaccas, de destruir milhões de laranjas, de arrancar milhares de pecegueiros, de atirar aos cães milhares de peras, de destruir dezenas de milhares de salmões; as Indias, o Ceylão, as Indias Neerlandezas tiveram de lançar ao mar toneladas de chá e a Argentina de matar e incinerar milhões de carneiros.

A Argentina como paiz exportador de carnes e de cereaes quer retomar a liberdade das trocas commerciaes, estimular a concorrencia e libertar o commercio de todos os entraves.

Como é que num momento em que ella começa a descongelar as suas dividas nos Estados Unidos, graças ao desenvolvimento de suas vendas, vae adherir a um conjuncto de medidas que vão alterar profundamente a sua politica commercial e affectar o bem estar e a economia de seu povo?

Evidentemente, o argentino raciocina de si para si que a Liga das Nações é uma bella cousa, mas que o "negus" está muito distante e não vale o sacrificio de sua industria de carnes frigorificadas.

De resto, assim raciocinando o argentino não fica muito distante do inglez, para quem em todos os tempos "the british policy is the british trade."

* *
*

Foi apresentado na Assembléa Legislativa um projecto concedendo reducção de 50 °|° nas matriculas e outras taxas cobradas nos estabelecimentos de ensino existentes ou que venham a existir, mantidas pelo Estado, aos filhos dos jornalistas profissionaes militantes na imprensa do Recife, dos graphicos e dos demais empregados nas empresas jornalisticas installadas na capital.

Sendo que a prova do exercicio da profissão de jornalista será feita mediante a apresentação da carteira da Associação de Imprensa de Pernambuco e na inexistencia do orgão de classe mediante o attestado da direcção do jornal.

Esse projecto em si não trará grandes vantagens aos que trabalham na imprensa, pois nas escolas primarias não se paga taxa nenhuma, o mesmo occorrendo nas escolas profissionaes.

Quanto aos estabelecimentos do ensino secundario e normal, já é dos regulamentos a admissão de certo numero de alumnos gratuitos. A Faculdade de Medicina não é um estabelecimento mantido pelo Estado, mas apenas subvencionado, de sorte que por esse lado o projecto não beneficia aos jornalistas.

Uma anomalia desse projecto é que elle visa apenas os filhos dos jornalistas profissionaes militantes na imprensa do Recife (porque legislar apenas para um municipio?) e confere á Associação de Imprensa local a attribuição de o attestar. Ora, sabe-se que essa associação está cheia de pessoas que não exercem o jornalismo militante e por consequencia não podem ser considerados "jornalistas profissionaes" pois tudo faz suppor que um "jornalista profissional" seja aquelle que pratica o jornalismo, como um officio, e dahi tira os recursos necessarios á sua manutenção. Melhor seria então que a prova do exercicio da profissão fosse feita pela "direcção do jornal", pois só esta sabe quaes são os "profissionaes" e os que não o são.

Odioso e mesquinho é que o projecto exclua os jornalistas de outros municipio do Estado.

De resto, a cousa é na sua essencia anodina e não adeantará muito para a situação dos trabalhadores da imprensa.

O que não deixe de ser curioso é que, emquanto na Assembléa se apresenta com tanto arruido um projecto desse, o governo manda collectar os directores dos jornaes do Recife para pagamento de imposto de profissão, em franco desrespeito á legislação federal que diz taxativamente na Constituição de 16 de julho que "nenhum imposto taxará a profissão de jornalista ou professor." E até hoje não mandou dar baixa na collecta, preparando-se certamente para amanhã executar os jornalistas em juizo e lhes cobrar um imposto inconstitucional, por consequencia nullo de pleno direito.

CASOS DE PESTE BUBONICA NO PARA

NOMEADA UMA COMMISSAO PELO MINISTRO DA EDUCAÇAO PARA OBSERVAL-OS

RIO, 15 (Meridional) — O director da Saude Publica propoz a ida de uma commissão de technicos, afim de observar de perto os casos de peste bubonica registrados no Pará, depois do que severas providencias serão tomadas para debelar o mal.

O ministro Gustavo de Capanema dando approvação á proposta, nomeou hoje a commissão que deverá embarcar pelo "Raul Soares."

ASSEMBLÉA LEGISLATIVA ESTADUAL

Commentada a data commemorativa do "Dia do Professor" — A Assembléa telegraphou á bancada sobre a justiça do Trabalho

Compareceram, á sessão da Assembléa de hontem, os deputados padre Felix Barreto, Angelo de Souza, Arthur de Moura, Ruy Bello, Affonso Ferraz, Antonio Raposo, Antonio da Fonte, Bandeira de Oliveira, Carneiro da Cunha, Lins Petit, Luiz Coelho, Livino Pinheiro, Matheus Vaz, Malachias da Rocha, Pedro Allain, padre Gonzaga de Lyra, Persivo Cunha, Paulo Alves, Possidonio Bem, Alfredo de Medeiros, Carlos Rios, Cassiano Pereira, José Vieira, Mariano de Siqueira, Elyseu Cavalcanti, Melanio de Barros e Pio Guerra.

Approvada a acta, foi lido o expediente que constou do seguinte:

officio do dr. Andrade Bezerra, em que communica haver assumido, a 12 do corrente, na qualidade de presidente da Assembléa Legislativa, o cargo de governador do Estado, por ter o sr. Lima Cavalcanti entrado em gozo de licença; petição de José Fausto de Figueiredo Carneiro, 1º official privativo do registro civil de casamentos, solicitando prorogação de licença por dois annos; petição de Anacleto Eugenio Turiano, funccionario aposentado, solicitando revogação do acto do governador do Estado, em 1927, que o prejudicou em sua aposentadoria; petição de Julia de Carvalho Galvão, solicitando isenção do imposto de decima para uma casa de sua propriedade; petição do padre Manoel Guedes Pessôa de Vasconcellos, solicitando um auxilio para o "Juvenato Vicenciano" em Vicencia; petição de Apollonio Carlos de Mello, porteiro da Secretaria da Viação e Obras Publicas, solicitando equiparação de vencimentos e petição de Josephina Amado de C. Vieira e Mellanio Gomes de Lyra, solicitando pensões; e telegramma dos habitantes do districto de "Terra Nova" em que protestam contra a restauração do municipio de Leopoldina.

PALAM OS SRS. RUY BELLO E GONZAGA DE LYRA

Para falar sobre o "Dia do Professor" occupou a tribuna o sr. Ruy Bello.

Fez o orador varias considerações a respeito da data commemorativa de uma classe, que considera das mais nobres.

Em conclusão, dirigiu um appello á Assembléa no sentido de, estudadas a situação do professorado, ser votada uma legislação que attenda a todas as necessidades dessa classe, principalmente dos que se dedicam a educação primaria.

Pela ordem, discursou o padre Gonzaga de Lyra, que lê um memorial dirigido ao superintendente da Great Western pelo Syndicato dos Ferroviarios.

Para fazer commentarios em torno desse memorial, falou ainda o sr. Cassiano Pereira.

ORDEM DO DIA

Na ordem do dia, não houve oradores, nem trabalho das commissões, pelo que se encerrou a sessão.

— O 1º secretario da Assembléa, dirigiu ante-hontem um telegramma ao deputado federal Barbosa Lima Sobrinho e ao senador José de Sá, remettendo a seguinte moção approvada na sessão daquelle dia:

"Afim de tornar mais objectivo o esforço pernambucano no sentido da realidade da justiça do trabalho, até agora uma promessa e uma ancia, requeremos que a Assembléa Legislativa do Estado, interpretando um sentimento collectivo, telegraphe á bancada de Pernambuco, dirigindo-se aos seus illustres *leaders*, pedindo sua efficiente cooperação para que o projecto disciplinando o relevante assumpto passe, quanto antes, a ser objecto de deliberação do Congresso Nacional e este reconheça na sua magnitude um reclamo da consciencia brasileira para que o nosso paiz se incorpore no rythmo universal pelo reconhecimento pacifico dos direitos inalienaveis das massas trabalhadoras."

SENADO FEDERAL

OS CONSTITUINTES POTYGUARES, ASYLADOS EM JOAO PESSOA, PEDEM GARANTIAS

RIO, 15 (Meridional) — A sessão do Senado foi presidida pelo sr. Medeiros Netto, presentes 25 membros.

Do expediente constou um telegramma dos deputados do Pratido Popular do Rio Grande do Norte, enviado de João Pessôa, informando que se refugiaram ali em virtude das ameaças do interventor Mario Camara.

O despacho pede providencias ao Senado para que seja respeitada integralmente no Rio Grande do Norte a Justiça Eleitoral.

Adiantam que constituem a maioria da Assembléa e que elegerão o sr. Raphael Fernandes, governador do Estado.

Tambem foi lida uma mensagem do presidente da Republica encaminhando o accordo assignado no dia 16 de setembro entre a União e o Estado de São Paulo para a execução do Codigo d'Aguas no territorio paulista.

O sr. Costa Rego pediu a designação de um substituto interino para o sr. Jones Rocha na commissão de diplomacia, recahindo a escolha no sr. Waldemar Falcão.

O sr. Moraes Barros requereu a annexação dos pareceres das commissões respectivas no relatorio da commissão especial do Instituto de Advogados sobre a reforma da lei do imposto de sello federal. Em seguida foi suspensa a sessão.

A DEMISSAO DO DIRECTOR DA SECRETARIA DO SENADO

RIO, 15 (Meridional) — O Senado examinará o caso da demissão a bem publico do director de sua Secretaria. O motivo da demissão foi não ter o secretario escripturado na receita uma quantidade recebida do Thesouro. Está apurado que o funccionario não póde comparecer ao Senado por motivo de doença, não havendo dolo ou fraude. O secretario já repoz a quantia recebida.

ESBOÇO DE UMA CRISE NO SENADO

RIO, 15 (Meridional) — Esboçou-se uma crise no Senado. O sr. Waldemiro Magalhães ameaçou demittir-se do logar de coordenador, em virtude de ter sido approvado pela maioria um requerimento do sr. Costa Rego pedindo informações sobre o Superior Tribunal Militar.

Em vista da intervenção do sr. Medeiros Netto e outros senadores, reconsiderou o seu acto, voltando ao cargo.

ARACY CORTES VAE CANTAR NA RADIO TUPY

A NOTAVEL CANTORA FIRMOU CONTRACTO DE EXCLUSIVIDADE

RIO, 15 (Meridional) — A conhecida cantora Aracy Cortes firmou contracto de exclusividade com a Radio Tupy.

BENEFICIOS AOS MILITARES INVALIDADOS EM SERVIÇO

FOI VETADO O PROJECTO PELO PRESIDENTE DA REPUBLICA

RIO, 15 (Meridional — Western) — Foi vetado o projecto que concede beneficios aos officiaes aviadores, sub-officiaes inferiores e praças do exercito e da armada, quando invalidados por accidente no serviço ou por lesões adquiridas em combate.

Nas razões do veto o presidente Getulio Vargas declara que a Constituição assegura o beneficio de aposentadoria, com vencimentos integraes, qualquer que seja o tempo de serviço, ao funccionario que se invalidar em consequencia de accidentes occorridos no serviço.

O projecto em questão viria apenas ratificar preceitos constitucionaes.

Conservemos o paiz á beira do abysmo

Murillo MENDES

(Para a Radio Tupy e os "Diarios Associados")

RIO, 9 — Encontrei hoje, na Cinelandia, o meu velho amigo Ventura. João Ventura, 42 annos, casado, vaccinado e eleitor. Os radio-ouvintes naturalmente concluiram que Ventura é funccionario publico. Pois é mesmo. Honrado escripturario do Ministerio da Fazenda, para o qual entrou devido á intima amisade que seu pae mantinha com um irmão de um vizinho de uma cunhada do então presidente da Republica.

Estavamos nessa época em pleno regimen do pistolão. Acredito que hoje ainda estejamos tambem, pois pouca coisa tem se transformado debaixo do sol.

Ventura muito na Cinelandia. O vento é mesmo um reclame gratuito que a Cinelandia tem. Forçado pela ventania, o cidadão distraido não tem outro recurso senão se abrigar num cinema. Meu amigo Ventura acaba de sair de um delles. Depois de fazer uma critica ligeira do film que naturalmente não prestava — para Ventura não ha nada que preste — houve uma interrupção brusca no assumpto, e ficamos os dois sem o dito. Não se podia appellar para o calor, porque não havia. Tambem não havia frio. Havia vento. Mas um vento que não era frio nem quente. Não dava margem para um commentario; nunca ouvi ninguem dizer — Venta — como se diz — faz calor — ou faz frio.

De repente, Ventura animou-se; percebi um brilho nos seus olhos; espetou o dedo no ar e declarou convicto que o "paiz está á beira de um abysmo". Eu procurei attonito o abysmo e não o encontrei. Investiguei com cuidado o ambiente e só notei automoveis, jornaleiros, moças, senhoras passando. Não havia abysmo de especie alguma. Perguntei a Ventura se elle tinha certeza de que o paiz está mesmo á beira do abysmo. Exigi provas. Elle respondeu que sim. Tinha provas insophismaveis. O cambio continu'a baixando, as nossas exportações diminuindo, os nossos "congelados" augmentando, a pequena lavoura sem ções diminuindo, os nossos "congelados" augmentando, a pequena lavoura sem estimulo, varias industrias se paralysando. Estamos ás portas de uma bancarrota. Não temos mais creditos no exterior. Os economistas, technicos e financistas não encontram saida nenhuma. Estamos irremediavelmente perdidos. A' beira de um abysmo.

Num relance me transportei ao passado por meio de um apparelho anachronico que eu ainda costumo usar, e que se chama — memoria. — Vi meu velho avô declarar á hora do chá que o paiz estava á beira de um abysmo. Isto ha vinte e tantos annos. Processava-se uma crise politica qualquer, e meu avô se impressionava, fazendo a grave affirmação. Mais impressionado ainda fiquei eu. Tomei a coisa ao pé da letra e não dormi nessa noite. Eu era muito menino ainda e logo comecei a imaginar catastrophes, convulsões — o fim do jogo da petéca, a destruição das latas de goiabada, o desapparecimento dos meus companheiros da vizinhança e de todos os meus parentes. Fiquei apavorado. Meu avô morreu, os annos se passaram, nasceram illusões, morreram illusões, e o paiz sempre firme á beira do abysmo. Depois da grande guerra a situação politica do paiz tornou a se complicar. Recebemos o reflexo das revoluções que agitavam a Europa e resolvemos então fazer tambem a nossa revolução de Pathé-Baby. Um dia um dos meus tios que jogava na Bolsa chegou em casa muito pallido, com a terrivel sentença: o paiz está a beira de um abysmo. O abysmo era Copacabana. Passaram-se os tempos, nasceram discursos, morreram discursos, afinaram-se e desafinaram-se innumeros tenores politicos.

E os jornaes clamavam que o paiz estava á beira de um abysmo. Outras conspirações surgiram. Umas fracassaram e outras venceram. Sobe o cambio, desce o cambio, sobem ministros, caem ministros numa sarabanda louca. E o paiz firme á beira de um abysmo. Vem a revolução de 32, sacode a alma nacional. Fundam-se partidos, põe-se "flite" em outros, a opposição berra que o paiz está á beira do abysmo. Ha uma espera anciosa. Parece que vae acontecer algo de grave e mesmo de gravissimo. O paiz vae se afundar, no abysmo. Mas não se afunda. O milagre! Deus é brasileiro e o Brasil continu'a até hoje suspenso por um fio, mas sempre á beira do abysmo.

Emquanto eu matutava tudo isto num relance, meu amigo Ventura continuava a declamar. A situação é negra. Tremenda. Nossa situação é tragica.

Abyssinia! Sorri. Ventura desconfiado me perguntou si eu duvidava que o Brasil está á beira de um abysmo. Achava-me excessivamente optimista. Respondi que não duvidava. Estou mesmo convicto que o paiz está á beira do abysmo. Mas como ha trinta annos que ouço falar isto, entendo que posso passar mais trinta a ouvir a mesma chapa. De resto, acho a formula excellente. O essencial é não collocar o paiz no abysmo. Meus amigos, fundemos uma sociedade com o fim de se conservar o Brasil á beira do abysmo — e todas as questões estarão resolvidas.

HA UM SECULO

O que o DIARIO DE PERNAMBUCO publicava no dia 16 de outubro de 1835

EDITAL — "A Thezouraria da Fazenda desta Provincia continuando a negociar Letras sobre a praça de Londres, e Estrangeiros, que a esta transacção se proponhão, queirão comparecer no dia 19 do corrente mez na mesma Thezouraria ás horas do seu expediente para fazer-se o ajuste. Secretaria da Thezouraria de Pernambuco 15 de outubro de 1835. Joaquim Francisco Bastos, Official Maior".

THEATRO DO RECIFE — "Hoje 16 do corrente a Beneficio de Vicente Ferreira de Figueiredo, se representa a peça — Osman e Zulina, ou a queda da usurpação. Dueto — Amante estatua — Rematando com a farça Manoel Mendes.

AVISOS PARTICULARES — "Previne-se ao respeitavel publico que tem tomado bilhete do Theatro, que só os paguem aos proprios Beneficiados; pois que hum tal Lulu', e o ex-Ponto do Theatro Pessoa se tem dado ao trabalho de cobradores sem authorização dos Beneficiados os quaes rogão igualmente que visto ter secado a abundancia do cobre não se torna pezado aos Senhores que tomão bilhetes pagarem na mesma noite nos seus respectivos camarotes como sempre foi costume nesta Provincia e em todos os Theatros".

— "O abaixo assignado, vindo do passeio a cavallo do Manguinho, para o Recife no dia 4 do corrente ás 7 horas da noite foi atacado por dois ladrões, que lhe sahirão de dentro do muro (entre a Estancia e a estrada da Magdalena) armados de facas, e cacete; e agarrando-lhes nas redeas, um delles atirou-lhe uma punhalada, em cuja acção o abaixo assignado saltou abandonando o cavallo, de cujo se apoderarão, os ditos ladrões, e com elle se evadirão, e por isso faz sciente que pessoa nenhuma faça negocio respectivo ao mesmo, cujos signaes são os seguintes: alazão, frente aberta, o pé esquerdo calçado até a junta, com uma mordedura no sellador, e uma ferida por baixo da barriga junto as mãos, bom esquipador, e pouco descamado. I. O. Elster".

ESCRAVOS FUGIDOS — "Vitorino, crioulo, de 12 annos, seco do corpo, pequena figura, tem um talho sobre uma venta, e uma sicatriz sobre a capela de um olho, pernas finas, e tãobem é gago; estava aprendendo officio de sapateiro na tenda de Vicente de tal, adiante da casa do Perete no Bairro da Bôa-vista;" etc.

Os soldados italianos impressionados com a riqueza da região de Adua

(Conclusão da 1.ª pagina)

nastia tigrina, rival da Sciona, produziu seus primeiros e tangiveis effeitos. A venenosa propaganda contra a Italia, levada a effeito durante decennios seguidos, teve seu completo desmoronamento deante da realidade e das garantias offerecidas pelos occupantes.

No Tigré meridional, porém, permanecem as desconfianças contra os italianos, como tambem nas regiões puramente ethiyopes do Scioa e do Goggiam.

INTENSIFICA-SE A ANARCHIA NA ABYSSINIA

Dessas duas ultimas regiões chegam noticias gravissimas sobre a propagação da anarchia na Abyssinia.

Affirma-se que o avanço das forças ethyopes, em columnas que se dirigiriam para a zona que se extende ao sul de Adua, sob o commando do principe herdeiro e do ras Mulugheta, constituiria, para as povoações daquellas localidades, um flagello superior ao dos gafanhotos.

Conhecidos os systemas em uso e que consistem na devastação das colheitas e na oppressão dos habitantes, originou-se alli uma atmosphera de verdadeiro terror. Os silos primitivos são violados, retirados os cereaes alli depositados e não se tem muito escrupulo em matar quem se oppuzer a essa violencia. As "razzia", depois, representam um sport predilecto, de habito inveterado.

O NEGUS ESTA' SEGUINDO A TACTICA DE ALGUM TECHNICO ESTRANGEIRO

Parece que duas columnas de algumas dezenas de milhares de ethyopes armados, se formaram rapidamente em Dessie, cidade principal da região de Uollo.

A visita do Negus, em pessôa, deixa imaginar que nessa zona as operações militares são susceptiveis de grande desenvolvimento. Parece que o imperador alimenta o plano de operar do interior na direcção de qualquer região importante, de accordo com as suggestões de algum technico estrangeiro.

Não se deve esquecer que, entre Dessié e Harrar, existem regulares communicações.

O PLANO DE ATAQUE DA ABYSSINIA

Em substancia o commando das forças ethyopes seguiria as directrizes naturaes, apoiando-se sobre a chamada "via dos elephantes", percorrida por esses pachidermes, quando em busca do pasto.

Ao redor de Dessié e de Harrar, a Ethyopia concentraria o grosso de suas tropas, especialmente em Harrar, que teria a incumbencia de ameaçar a Somalia, da qual Ual-Ual marcou o prologo.

A ausencia do imperador da capital é considerada como um seguro indicio de graves acontecimentos. Receia-se o massacre dos europeus. Muitos brancos já se ausentaram de Addis Abeba, onde já se verificaram diversos saques de casas de negocios abandonadas.

Os ambientes diplomaticos se acham alarmados, receiando-se uma explosão de xenophobia.

O chamado quarteirão das ligações não offerece garantia de especie alguma.

As cadeias foram abertas e soltos os presos.

Addis Abeba está cheia da peor especie de delinquentes.

O Negus pensava poder recrutal-os. E' presumivel que muitos delles fugiram para o campo ou se achem homiziados na cidade, onde constituem um grave e seguro perigo.

Os poucos brancos que, obrigados pela necessidade de seu cargo, se encontram na capital ethyope, vivem quasi entrincheirados.

A occupação de Dolo e Gheriogubi, pelas tropas italianas, é considerada muito importante, por representar as mesmas posições predominantes, de forte poder defensivo contra um provavel ataque que, de accordo com as ordens do Negus, deveria ser realizado, partindo de Harrar, Giggica, Degiac e Nalibu.

Noticias da ultima hora, informam que as forças italianas estão consolidando suas posições em Adigrat, Entiscio e Aduá.

Intensificam-se as construcções de vias de communicações para o transporte do material.

Os aviões italianos, num novo "raid" bombardearam uma columna de forças abyssinias, em marcha para Makallé.

A SITUAÇÃO POLITICA

(Conclusão da 1.ª pagina)

forma hoje não haver fundamento nas noticias de que os partidos que apoiam o general Christovão Barcellos formariam um bloco partidario denominado Alliança Autonomista.

Adeanta que apenas para os trabalhos parlamentares da Constituinte formou-se uma alliança para a defesa do pensamento politico do general Barcellos.

O SR. GODOFREDO VIANNA CONSIDERA LEGAES AS REUNIÕES DA MAIORIA DA CONSTITUINTE FLUMINENSE

RIO, 15 (Meridional) — O sr. Godofredo Vianna reconhece como legaes as sessões realizadas pela maioria dos constituintes maranhenses, qualificando de benefica a ida do general Daltro Filho, commandante da 8ª. Região Militar a São Luiz.

UM DEPOIMENTO SOBRE OS ACONTECIMENTOS DA CONSTITUINTE FLUMINENSE

RIO, 15 (Meridional) — O senador José de Sá prestou depoimento nos autos de justificação promovida pelos delegados do Partido Radical, na qualidade de testemunha de vista dos sangrentos acontecimentos desenrolados na Constituinte fluminense.

Affirmou preliminarmente que não compareceu em caracter partidario por qualquer dos grupos em luta.

VIAJA PARA O PARA' O SENADOR CONDURU'

RIO, 15 (Meridional) — Viajou de avião hoje, com destino ao Pará, o senador Abelardo Conduru'.

DELEGADOS ELEITORES ESCOLHIDOS EM ALAGOAS

MACEIO', 15 (Da Succursal do DIARIO DE PERNAMBUCO) — Foram escolhidos hoje os seguintes delegados classistas:

Pelos funccionarios publicos: De Cavalcanti Freitas; varegistas, Arthur Bulhões; proprietarios de padaria, Joventino Bravo; e Sociedade de Medicina, Durval Cortez.

O SR. FLORES DA CUNHA E' PESSOALMENTE FAVORAVEL A' FORMULA RAUL PILLA

PORTO ALEGRE, 15 (Meridional) — O sr. Flores da Cunha, em entrevista á Agencia Meridional, disse que apoia pessoalmente a formula do sr. Raul Pilla, para a formação de um gabinete de concentração.

Disse acreditar que "entre outras vantagens, tem a virtude de ser um elemento para a solução dos problemas politicos que preoccupam actualmente os homens publicos do Brasil."

Declarou que opportunamente o Directorio Republicano se pronunciará a respeito.

SCINDIDO O INTEGRALISMO AMAZONENSE

MANAOS, 15 (Meridional) — Verificou-se uma scisão no integralismo local, pelo facto de o chefe provincial ter licenciado o secretariado, sob a allegação de dar-lhe nova estructura.

Os secretarios licenciados tentaram depor o chefe provincial, que reagiu e communicou o facto ao sr. Plinio Salgado.

Os dissidentes têm realizado reuniões, emquanto outros elementos integralistas continuam apoiando o chefe.

"NÃO E' VERDADEIRA A NOTICIA DE QUE SEGUIREI PARA O SUL"

BELEM, 15 (Meridional) — O major Magalhães Barata, desmentindo as noticias de sua viagem ao Rio de Janeiro, mandou collocar um placard em frente á séde do Partido Libertador, com os seguintes dizeres:

— "Não é verdadeira a noticia de que seguirei para o sul."

OS PROGRESSISTAS SUGGEREM O NOME DO SR. LEVY CARNEIRO PARA CANDIDATO DE CONCILIAÇÃO

RIO, 15 (Meridional) — Foi suggerido pelos progressistas o nome do sr. Levy Carneiro para candidato de conciliação do governo fluminense, desde que o almirante Protogenes Guimarães se disponha a renunciar.

O sr. Levy Carneiro é deputado federal radicalista e cunhado do ministro da Marinha.

OS CONSTITUINTES POTYGUARES TELEGRAPHAM AO SR. MEDEIROS NETO

RIO, 15 (Meridional) — O sr. Medeiros Neto, recebeu um telegramma de João Pessôa, em que os deputados populistas potyguares, constituindo maioria na assembléa potyguar, communicam que foram obrigados a abandonar o Estado, refugiando-se em João Pessôa, até que o governo federal dê garantias de vida, afim de que se reunam em assembléa para eleição do sr. Raphael Fernandes, escolhido pelos populares para governador.

Conferencia de Hygiene Mental

A SESSÃO DE HOJE E' DEDICADA A' DELEGAÇÃO DE PERNAMBUCO

RIO, 15 (Meridional) — Proseguem animados os trabalhos da 1.ª Conferencia Pan-Americana de Hygiene Mental.

Amanhã realizar-se-á ás 16 horas uma sessão especial dedicada aos trabalhos da delegação pernambucana. A referida delegação trabalhou ahi sob a orientação do prof. Ulysses Pernambucano, apresentando á Conferencia contribuições de grande valor e originaes pesquizas. Prsouza oirB)Z., m e her fur mhrr

Clark Gable esperado no Rio

SUA DEMORA SERA' APENAS DE ALGUMAS HORAS

RIO, 15 (Meridional) — Foi annunciado que Clark Gable, astro do "écran" de Hollywood, chegará aqui na proxima sexta-feira, em avião da Panair.

Clark Gable demorar-se-á apenas algumas horas, afim de seguir para o norte.

O MOMENTO INTERNACIONAL

A MARCHA DO CONFLICTO ITALO-ETHYOPICO

Dois acontecimentos novos surgiram hontem no plano das negociações diplomaticas: a resistencia que a França, a despeito de tudo, vae oppondo aos procedimentos contra a Italia e a declaração do delegado argentino á Liga das Nações de que a Argentina oppunha reservas ás sancções economicas contra a Peninsula.

A opinião publica franceza é nitidamente contraria a que o governo de Paris se torne um joguete nas mãos da Inglaterra e passe a executar, passivamente todas as sancções contra a Italia.

Esse estado de espirito tem reflectido em Roma, cuja imprensa tem salientado que o sr. Laval não está disposto a se associar aos inglezes, no caso, por exemplo, das sancções navaes.

— "Como poderia o povo francez — perguntava ha dias "Il Popolo d'Italia" — sacrificar a preciosa e renascente amizade com a Italia em troco de umas vagas promessas, expondo-se a se vêr um dia isolado diplotica e militarmente?"

Pode-se dizer, sem nenhuma hesitação, que os elementos conservadores francezes opinam pela solificação diplomatica e militarmente?"

Os observadores internacionaes são accordes em affirmar que o transe é deveras difficil para a França; e o que as ultimas noticias nos estão demonstrando é que o sr. Laval procurará até o ultimo instante contornar as difficuldades da situação.

Mas ha outro acontecimento que não poderá passar despercebido: é a attitude do delegado argentino na Liga das Nações, a proposito da imposição de sancções economicas á Italia, considerado paiz aggressor.

Ainda em começos deste mez, um dos mais prestigiosos orgãos da imprensa da Argentina "La Nacion", de Buenos Aires, escrevendo sobre o commercio internacional, dizia que era preciso evitar, sob pretexto de applicação de sancções economicas, que esse organismo viesse a soffrer, mais do que tem soffrido, pela ruptura de seus laços. E que se impunha hoje, mais do que nunca, voltar á liberdade de trocas e á facilidade de concorrencia.

A esse proposito, recentemente, um delegado argentino em Genebra, ao intervir na segunda commissão dedicada ás questões technicas nas relações economicas e financeiras internacionaes, apresentou a situação do seu paiz como um exemplo para a necessidade de uma cooperação tendente ao restabelecimento geral, por meio da restauração do commercio.

A Argentina quer augmentar o seu commercio externo afim de fazer entrar ouro no paiz, de modo a permittir-lhe satisfazer á demanda de cambios para o cancellamento de suas dividas congeladas no exterior.

O augmento do valor da exportação argentina é maior do que o da importação, segundo as cifras publicadas pela Directoria geral de Estatistica, mas os saldos favoraveis do commercio não alcançam cobrir os saldos contrarios da balança economica e isso significa que esses se cobrem com capitaes novos.

"La Nacion" concluia o seu commentario, dizendo textualmente:

"A tendencia ideal e doutrinaria é em summa a de uma revisão das attitudes tomadas pelo nacionalismo proteccionista no mundo; os homens de Estado, os economistas e financeiros mais autorisados se manifestam cada vez mais decididos a sustentar a politica de collaboração e solidariedade que constituiu o fundamento do progresso de antes da guerra. Mas si manteem as barreiras alfandegarias e mais as reforçam com prohibições e obstaculos é o proprio povo que as impõe que vem a soffrer os resultados.

A Argentina se vê na necessidade de seguir o exemplo na defesa de sua economia, mas está disposta a conceder o que lhes concederem para o restabelecimento do commercio internacional."

Essas palavras são bem eloquentes para exprimir o que pensa a opinião do paiz vizinho, quando, devido a uma questão europeia, o querem impelir a sacrificar os seus mais legitimos interesses.

CAMARA DOS DEPUTADOS

O sr. Oscar Fontoura affirma que a acção da minoria não tem sido destructiva

RIO, 15 (Meridional) — Na sessão da Camara, depois de lida e approvada a acta, falou o sr. Damaso Ortiz, que combateu a alta projectada do preço da gazolina, trazendo ao conhecimento dos deputados os dados fornecidos pelas companhias de transporte.

A ATTITUDE DA MINORIA

Em seguida falou o sr. Oscar Fontoura, que disse não ser a acção da minoria absolutamente destructiva, como se propalava lá fóra.

Tratou da situação da pecuaria, das industrias derivadas e frigorificas, nas mãos dos estrangeiros, combatendo finalmente o projecto do sr. Fernandes Tavora para a suppressão da Alfandega do Rio Grande, a titulo de repressão ao contrabando.

SOBRE A PROPAGANDA GUERREIRA NO BRASIL

O sr. Oscar Silveira justificou o requerimento de informações ao ministro Vicente Rão, no sentido de dizer se está sendo cumprido o dispositivo constitucional que prohibe a propaganda de guerra no territorio nacional.

Allegou o orador que agentes estrangeiros fazem propaganda da guerra na Africa, alliciando voluntarios.

A discussão foi encerrada.

A SUBVENÇAO DA AMAZON TELEGRAPH

Em seguida, foi discutido o projecto que proroga por dez annos a subvenção da Amazon Telegraph.

O sr. Accurcio Torres defendeu a pretensão da companhia, sendo aparteadissimo pelo sr. Ribeiro Junior.

A discussão foi encerrada.

Foi pedida a preferencia para o substitutivo da commissão de obras, que manda converter em moeda nacional a subvenção de 117.500 libras annuaes.

Posto em votação, não havia numero e foi então levantada a sessão.

REQUERIDA UMA SESSAO EXTRAORDINARIA DA CAMARA DE 5 DE NOVEMBRO A 31 DE DEZEMBRO

RIO, 15 (Meridional) — Na sessão da Camara, quando se discutia o projecto referente á Amazon Telegraph, aproveitando uma pausa que se seguiu entre discursos dos srs. Christiano Machado e Chrysostomo de Oliveira, falou o sr. Diniz Junior.

Disse trazer ao conhecimento da casa que se encontra sobre a mesa, assignada por 107 deputados, isto é, mais de um terço da Camara, a seguinte communicação:

"De accordo com o art. 25 da Constituição, resolvemos convocar uma sessão extraordinaria, no periodo de 5 de novembro a 31 de dezembro, no sentido de poderem ser discutidos e votados com inteiro conhecimento do assumpto os projectos financeiros remettidos ha dias pelo governo ao poder legislativo e assim tambem o reajustamento do funccionalismo civil, ainda não presente á Camara, os Codigos do Processo Civil, Commercial e Penal, o das Aguas, o das Minas, o estatuto do funccionalismo publico, a organização do Conselho Nacional de Educação e demais leis complementares da Constituição de julho, que até esta data não foram votadas."

O sr. Euvaldo Lodi, que se achava na presidencia, declarou que competia á mesa unicamente mandar publicar a communicação para os fins de direito. Isso equivale á legalização da convocação, conforme estabelece a Constituição de julho.

O sr. João Carlos Machado mandou tirar copia da communicação para leval-a ao conhecimento do presidente Getulio Vargas.

A COMMISSAO DE FINANÇAS DISCUTIU A FIXAÇAO DAS FORÇAS DE TERRA

RIO, 15 (Meridional) — A commissão de Finanças na reunião de hoje tratou da fixação das forças de terra.

O sr. Gratuliano de Britto deu o seu parecer sobre o projecto respectivo.

Opina que se faça no exercito um corte de 3 mil homens, resultando desse corte uma economia que o relator calcula em 4 mil contos.

Foi longo e animado o debate.

O sr. Arnaldo Bastos lembrou que se tinha assentado o corte de 4 mil homens. O relator esclarece que ouviu do Estado Maior a opinião de que não podia ultrapassar de 3 mil.

O sr. Daniel de Carvalho recorda ter lido no almanack militar que possuimos um exercito de 8 mil homens sem contar os 5 mil e poucos officiaes. Extranha que tenhamos necessidade de um exercito tão numeroso quando não ha material sufficiente para a instrucção dessa tropa.

Intervem o sr. Amaral Peixoto e diz que é lamentavel tentar-se reduzir o exercito quando os Estados augmentam os effectivos das policias militares.

Como a discussão se prolongasse o sr. João Simplicio resolveu restabelecer a serenidade resaltando a responsabilidade da commissão no retardamento de qualquer solução sobre o assumpto.

Consegue afinal o presidente pôr em votação o substitutivo do sr. Gratuliano de Britto na parte da guerra e do sr. Amaral Peixoto na parte da marinha, o qual permanece inalteravel.

O substitutivo foi assignado com os votos vencidos dos srs. Daniel Carvalho, da minoria e Arnaldo Bastos, do situacionismo.

AS OPERAÇÕES DE CREDITO PARA OS ACCORDOS DE WASHINGTON E LONDRES

RIO, 15 (Meridional-Western) — A commissão de Finanças reuniu-se novamente á tarde, somente para solucionar os projectos relativos ás operações de credito para attender aos compromissos dos accordos de Londres e de Washington. O sr. Clemente Marianni relatou as emendas que apresentou ao substitutivo referente ao primeiro assumpto e ao projecto aparte dispondo sobre os congelados americanos.

O parecer depois de animado debate foi assignado com o voto vencido do sr. Daniel de Carvalho.

Para a liquidação das dividas commerciaes atrazadas da Inglaterra a operação de credito não poderá exceder de 6 milhões de libras. Para a liquidação dos congelados americanos a operação será no maximo de 30 milhões de dollares. O projecto em separado será discutido na primeira reunião.

SUSPENSOS OS ARTISTAS DO THEATRO ESCOLA

AS DELIBERAÇOES TOMADAS NA ASSEMBLE'A DA CASA DOS ARTISTAS

RIO, 15 (Meridional) — A Casa dos Artistas em Assembléa hoje realizada suspendeu por um anno todos os artistas que participam do Theatro Escola.

Durante a reunião o sr. Chaves Flores exaltou a abnegação da imprensa carioca em geral á qual a Assembléa prestou homenagem.

O REAJUSTAMENTO DOS CIVIS NAO VIRA ESTE ANNO

E' O QUE AFFIRMA O DEPUTADO PAULO MARTINS

RIO, 15 (Meridional) — O deputado Paulo Martins, tratando hoje do reajustamento de vencimentos dos funccionarios civis, disse que elle não virá mais este anno. Julga impossivel a votação da medida, dada a premencia do tempo. Em seguida accrescentou:

— "O reajustamento tanto pode ser de augmento como de diminuição de ordenado. A propria palavra é bem significativa. Acho que o augmento só deve ser concedido aos funccionarios cujos ordenados attinjam até um conto de reis."

SERVIÇO RADIO-TELEGRAPHICO ITALIANO

O CONSULADO ITALIANO NOTICIA O SEU INICIO

RIO, 15 (Meridional) — O consulado italiano notificou á imprensa ter se iniciado hontem um serviço radio-telegraphico, pela Sociedade italo-radio, com assignatura diaria, á excepção dos domingos, quando não haverá irradiação.

CHRONICA FEMININA

A F R I C A

Restauração do imperio romano-africano — prognosticos de lutas e guerras provaveis — palpites telegraphicos, empolgando a tagarellice nossa, aqui neste recanto do mundo, bem longe de tudo e de todos.

Neste instante de duvida, na historia universal — Africa — é o ponto de mira de todos os povos, de todas as ambições.

Mas não nos preoccupam essas "torcidas" de questões italianas ou inglezas na Abyssinia, nem o reboliço diplomatico internacional.

O que nos attrahiu a curiosidade foi o retrato bonito de uma moça negra — olhos pretissimos — olhar claro, limpido — traços raccados — sorriso discreto — numa revista ingleza. Miss Tripoli 1935.

Na pureza de sua raça primitiva, foi eleita princeza essa flor africana representando — na perfeição de sua plastica, de encanto nos detalhes, como em conjuncto — o bello sexo do norte da Africa.

Venceu no concurso de belleza, como vencem as outras "misses" nos paizes dos brancos.

E nesta época de hoje, quando a preoccupação — quasi pagã — do bello e do perfeito attinge um grau de verdadeira mania, a miss Tripoli vive os seus momentos grandiosos de successo, com a mesma alegria feminina, cheia de vaidade moça e ambiciosa.

O retrato publicado nos jornaes e revistas de todos ou quasi todos os paizes do mundo, interessa curiosamente as mulheres da soutras terras, tanto pela expressão de physionomia como pelo caracteristico de traje.

E' uma belleza negra que não pretende usurpar os recursos modernos de vaidade, que tanto mascaram as moças brancas, civilizadas...

Venceu porque é mesmo bonita — com o seu cabello carapinha e sua

tez preta — sem artificios nem rebiques — tal e qual a flor selvagem, desabrochada. Linda, na espontaneidade de sua seiva bruta e forte, sem o amanho da terra, os cuidados botanicos do jardineiro perito, sem o bafo das estufas, nem régas, nem pódas — pura e sadia como a natureza.

Prova que igual ás outras raças, a africana, a negra, tem os mesmos dótes e os mesmos direitos, como as brancas.

M A R I T E R E S A

DIARIO SOCIAL

ANNIVERSARIOS

FAZEM ANNOS HOJE:

As senhoras: Maria Adelaide do Amaral, esposa do sr. Paulo Fernando do Amaral; Lindalva Barbosa, esposa do sr. Elyseu Barbosa; Maria Rita do Carmo, esposa do sr. Francisco do Carmo.

Os senhores: José de Arrozelas Bernardes; Anthero Menezes; Henrique José dos Santos; tenente Pedro Marques; Edson Mello; João Macêdo; Manoel Floriano da Motta; Francisco de Almeida.

O menino: João Menezes, filho do sr. Joaquim Francisco Menezes.

As meninas: Doralice Ribeiro, filha do sr. João Ribeiro; Lisette, filha do sr. Eloy Rôxo e d. Abigail Carneiro Rôxo.

NOIVADOS

— Estão noivos, nesta capital, o sr. João Sarmento, academico de direito, e a senhorita Priciana de Assumpção Mello, filha do sr. André Hybernon de Mello e sua senhora d. Maria Simplicia de Mello.

— Contractaram casamento em Garanhuns o sr. Luiz Cavalcanti Sobral, com a senhorita Zilda Cavalcanti Santos, filha do cel. Julio Santos.

*

Quem não quizer ter o trabalho de fazer pequenos "sachets" perfumados para a "lingerie", pode perfumal-a depois de lavada. Humedece-se, peça por peça, com agua de colonia e passa-se o ferro ainda humidas.

CONFERENCIAS

— O padre dr. João Baptista da Costa realizará, amanhã, ás 19.30 horas, a sua segunda conferencia da serie que vem realizando no Circulo Catholico.

Falará sobre os fins e a organização da Acção Catholica.

FESTAS E BAILES

— Realiza-se, no dia 27, no Club Nautico Capibaribe, á av. dos Afflictos, uma tarde dansante offerecida aos seus associados, em commemoração do 2.º campeonato de athletismo.

FALLECIMENTOS

— Em sua residencia, á rua Constancio Pontual n.º 887, Casa Amarella, falleceu, ás 24 horas de hontem, o sr. Augusto Rodrigues da Costa.

O extincto, que contava 65 annos de idade, foi sepultado no cemiterio de Casa Amarella.

— Em sua residencia, á rua Leonardo Cavalcanti, 504, falleceu, hontem, ás 7 1|2 horas, a sra. d. Maria de Mello Carneiro Leão, viuva do prof. Virginio Marques Carneiro Leão.

A extincta era elemento de relevo da sociedade pernambucana.

Contava 60 annos de idade e deixa os seguintes filhos: dr. Waldemar Carneiro Leão, advogado em Santos; d. Albertina Pernambucano, casada com o prof. Ulysses Pernambucano; d. Esther Cabral de Mello, esposa do dr. João Cabral de Mello; d. Carmen de Mello, casada com o dr. Luiz Cabral de Mello; d. Eunice Henriques; dr. Nelson Carneiro Leão, Humberto Carneiro Leão, Abelardo Carneiro Leão e Hilton Carneiro Leão.

O seu enterramento realiza-se hoje ás 8 horas no cemiterio de Santo Amaro, havendo carros á disposição até 7 horas, na Casa Agra.

EDUCAÇÃO E INSTRUCÇÃO

COLLEGIO SANTA MARGARIDA

O Collegio Santa Margarida commemorará amanhã o dia de sua padroeira Santa Margarida de Alacoque.

A's 7 horas, na matriz da Soledade, será celebrada uma missa em louvor á Santa. Durante o acto farão 1ª. communhão varias alumnas do estabelecimento.

Para assistir aos actos religiosos recebemos convite de d. Maria Emilia Pereira de Souza, directora do Collegio Santa Margarida.

MOVIMENTO SYNDICAL

CENTRO DOS CHAUFFEURS DE PERNAMBUCO

Está sendo convocada uma assembléa geral extraordinaria para amanhã, ás 19 horas, na séde do Centro dos Chauffeurs, á rua João do Rego n. 339, 1º. andar, afim de tratar de assumptos de interesse da classe e tratar da construcção da Casa do Chauffeur.

Embriagado, lutou com a esposa

FERIU-SE COM UM TRINCHETE

No Sitio Bocca da Matta, municipio de Jurema, num casebre ali situado, registrou-se no dia 7 do corrente um crime de ferimento.

FELIZ MAS VICIADO

Ha annos foram residir nesse sitio o pequeno agricultor José Joaquim da Silva e sua esposa Antonia Luiza do Espirito Santo.

Viviam em harmonia, mas o que punha o lar em desassocego era o costume que José tinha de embriagar-se sempre.

Quando o homem estava bebado, por qualquer motivo queria logo esbordoar a esposa, o que fazia ella retirar-se da casa emquanto elle curtia a cachaça.

NO DIA 7

No dia 7 elle chegou á casa bastante alcoolisado e depois de insultar a mulher, armou-se de um trinchete de uso domestico e feriu-a na região escapular direita.

A victima foi transportada para Jurema, onde lhe foram prestados os curativos de urgencia na pharmacia local.

A policia procedeu a rigoroso inquerito.

O criminoso, porem, acha-se em liberdade.

Do facto tomou conhecimento, hontem, a 2ª. delegacia auxiliar, por intermedio do delegado de policia de Jurema.

ARTES & ARTISTAS

A EXPOSIÇÃO DO PINTOR LOURENÇO CONCEIÇÃO

Inaugura-se hoje, ás 15 horas, na Decoradora, á rua da Imperatriz, a exposição de quadros a oleo e aquarella do pintor Lourenço Conceição, prof. da Escola de Bellas Artes da Bahia.

O FINO APPERETIVO POR EXCELLENCIA É A ESPECIAL AGUARDENTE

"NAZARENA"

O USO DE UM CALICE ÁS REFEIÇÕES É UM OPTIMO REGALO PARA TODAS AS PESSÔAS DE BOM GOSTO

"NAZARENA" E' A RAINHA DAS AGUARDENTES PERNAMBUCANAS

MARCA REGISTRADA

Distribuidores:

LIMA, VARELLA & CIA.

RUA DO SOL, 381

— Phone: 6-6-3-5

Annotações sobre o frêvo e o maracatú

Theophilo de BARROS FILHO

(Redactor do DIARIO DE PERNAMBUCO)

Em Porto Alegre, aonde foi como membro da Jazz Band Academica de Pernambuco, para tomar parte nos festejos commemorativos do Centenario Farroupilha, o nosso redactor Theophilo de Barros Filho escreveu para o Jornal da Noite, as seguintes annotações sobre musica typica pernambucana:

Pernambuco já entrou forte com sua contribuição para a musica brasileira. O cabedal que elle apresentou foi do bom e do melhor. Cheio de belleza e cheio de rythmos numa variedade bem especial. Rythmos que brotaram do povo espontaneamente e viraram sonoridade sem precisar de muito enfeite. A estylização não foi lá muito grande. Porque as pepitas foram colhidas na alma da gente quasi que estylizadas.

Naturalmente que a ornamentação dos motivos e a coloração dos accordes foram necessarios. Porem ha muito motivo que não ha pincelada de mestre que o salve. Na musica pernambucana, porem, como algumas vezes na musica brasileira muitas vezes os motivos é que salvam os mestres.

—(o)—

O frêvo nasceu nas ruas. Teve como travesseiro um parallelipipedo mas foi acalentado pela alegria do bohemio recifense sempre irrequieto. E' muito novo. Nos carnavaes de uns dez annos atraz talvez que elle nem existisse.

Sua origem prende-se a um phenomeno curioso. Outrora os "blocos", "clubs" e outros ajuntamentos de foliões appareciam com suas orchestras de violões, cantando sob o tempo de marcha:

"Si essa rua fosse minha
eu mandava ladrilhar
com pedrinhas de diamante
para o "Vassoura" passar..."

Mas o pessoal do "Vassoura" em breve foi achando aquillo pau. Pau e muito monotono. Um simples passeio ao som daquella musica martellada tornava-se incrivel. Contrastava com o temperamento bellicoso do pernambucano que sentia inconscientemente vontade de expandir-se durante o carnaval. A cantoria a violões era insipida.

O "Vassourinhas" vinha á rua com sua musica, porem os seus adeptos trataram de melhorar o "expediente". Ao som das marchas deram para dansar. Dansavam mais do que cantavam. Os moleques faziam cabriolas e piruetas. Tudo no rythmo. Rigorosamente dentro do rythmo.

Da outra vez os dirigentes do club reforçaram a orchestra. Puzeram mais uns instrumentos de metal para maior estardalhaço. E os musicistas populares crearam phrases melodicas adaptaveis aos saltos e pinotes dos carnavalescos. Em geral a dansa nasce da musica. Aqui deu-se o contrario. A musica é que nasceu da dansa.

A mutação não foi subita. Mas dentro de uns tres annos surgiram os primeiros frêvos authenticos. Os gosadores deixavam a cantoria para lá. Melhor era saltar á vontade, fazendo o "passo". E expandiam-se commodamente porque a musica se plasmava magnificamente aquella expressão choreographica originalissima.

Para communicar mais febre e maior enthusiasmo aos dansarinos, os instrumentadores apimentavam o prato com gritos hystericos para os bocaes, os quaes eram "tragados" impetuosamente pelos pistões e trombones, emquanto os saxophones e requintas descreviam o trecho mais fraco, porem impulsionado do mesmo andamento. O "passo" feito com moderação nos trechos, recrudescia com pujança nos trechos carregados, onde a fanfarra cobrava um alento magnifico, vibrando na forma musical que hoje é a delicia dos pernambucanos.

—(o)—

O carnaval lucrou muito com a apparição do frêvo. As ruas encheram-se. Os clubs movimentados por conjunctos que incluiam ás vezes cerca de vinte trombones e outro tanto de pistões, deslocavam quatro a cinco mil pessoas. E quando a orchestra começava, era a loucura. Ninguem podia ficar quieto. Ninguem resistia. E mergulhava no meio daquella onda humana tambem saltando, tambem fazendo o "passo".

Firmou-se o frêvo que hoje é uma nota curiosissima dos costumes nortistas.

Nos salões elegantes elle appareceu sob a forma de musica. Depois, os compositores deram para mascarar um estribilho "cantabile" acompanhado de versos com uma authentica introducção pernambucana. Nasceu o frêvo-canção.

Mas as conveniencias sociaes não resistiram ao sabor daquella forma extranha de musica-dansa. E em breve a alta roda ficou tambem empolgada.

E o "passo" passou para a sociedade.

Continuou se alastrando. Foi ás capitaes visinhas e por lá diffundiu-se. Em sua peripheria passaram a gravitar termos da gyria, ingressados, sem constrangimento, no vocabulario usual. Um frêvo-canção no carnaval de 31, "Olhe a virada", de Nelson Ferreira, ganhou grande popularidade. Mas em 1932, um outro passou-lhe a perna. Foi "E' de amargar", de Capiba, cujo estribilho assim organizado, ecoou pelos quatro cantos de Recife:

"Eu bem sabia
que esse amor um dia
tambem tinha seu fim,
esta vida é mesmo assim...
Não penses que eu estou triste
nem que vou chorar
eu vou cair no frêvo
que é de amargar..."

Note-se a compleição intuitiva dos versos. As phrases musicas talvez sejam ainda melhor encadeadas.

—(o)—

As attenções do Sul voltam-se para a musica pernambucana com o lançamento de "O teu cabello não nega", dos Irmãos Valença, que foi apresentada por Lamartine Babo. O original foi modificado e do sabor pernambucano pouco restou.

Em 1933 a "Jazz Band Academica de Pernambuco" — batalhadora incansavel pela musica brasileira — foi ao Rio e lá, durante o Carnaval, mostrou algumas musicas pernambucanas no Copacabana Palace e no Theatro Municipal.

Este anno voltou o famoso conjuncto dos estudantes pernambucanos a desenvolver nova e intensa campanha sob os auspicios da Federação Carnavalesca Pernambucana, exhibindo-se por uma semana no "Alhambra" com um successo sem precedentes. Apresentaram os jovens embaixadores, tambem o "passo", ao som dos frêvos. Em São Paulo houve a mesma demonstração. O feito da "Jazz Academica" foi largamente focalizado pela imprensa das duas metropoles. Os estudiosos da musica brasileira, como Mario de Andrade, Fabio de Carvalho e outros aproveitaram o ensejo não apenas para enaltecer os academicos musicistas mas ainda para colher novas observações sobre a musica pernambucana.

Uma alta novidade os preoccupou e despertou e impressionou o grande publico quasi sempre indifferente ás questões de arte: — o maracatu'.

O grande Villa Lobos quando visitou o Recife ficou maravilhado com a "Jazz Band Academica", um porta-voz das riquezas folk-loricas do Nordeste. Interessado na obra dos estudantes traçou pessoalmente um rumo que os academicos deveriam seguir com sua excellente banda, através da musica nacional, pugnando pelo seu desenvolvimento e principalmente revelando novos rythmos.

Contornando o esboço traçado pelo mestre, ampliando o que realizara até então, puzeram-se os estudantes a pesquizar motivos novos que melhor se ajustassem á modalidade de orchestra que possuiam, 'ndo encontrar a melhor fonte nos changôs e maracatu's onde a influencia ethnologica harmonizou-se admiravelmente ao feitio do conjuncto construido á semelhança distante da machina maravilhosa de Cab Calloway. A influencia africana latente no jazz e naquella fonte barbara de rythmos e de motivos ajustou-os. Um orchestrador habilissimo comprehendeu o pensamento das musicas. Os autores pesquizaram cuidadosamente o que havia de melhor. O resultado foi esse formidavel "E' de tororó", onde se fundiram as habilidades indiscutiveis de Capiba, Ascenço Ferreira e José Lourenço da Silva, o instrumentador. Gaspar Moura deu-nos um outro estylo de maracatu' onde a percussão mais se accentuou e o andamento tomou forma diversa. Não possue a dolencia daquelle que mais se assemelha a um exterior da raça escravizada. E' vivaz e nella o saltitado do gonguê quebra habilmente a monotonia do thema declamado por um duetto extranho dos saxophones.

José Burle com o seu maracatu' "senzala" revelou uma terceira especie collocada onde confinam o maracatu' triste e o alegre. Possue as duas coisas e mais uma complexidade de rythmos extasiantes distribuida pelo maestro José Lourenço da Silva, o orchestrador entre todos os instrumentos e onde se póde dizer que até o saxophone faz papel de bateria...

A contribuição de Pernambuco para a musica brasileira tornar-se-á cada vez maior á medida que for desannuviada pelos que procurarem enriquecer o Brasil, descobrindo-o nos proprios brasileiros.

RADIO

NA ONDA...

Não é para se querer falar na "Radio Tupy", ou simplesmente para escrever sobre os seus magnificos programmas, ou elogiar as suas orchestras typicas, os seus cantores de escola, os seus "speakers" que não dizem adjectivos lustrosos quando apresentam uma "estrella".

Mas o "reporter da onda" deixa-se navegar naquelle mar quieto que canta noite afóra a musica do mundo, a musica duma gente, o rythmo duma melodia hebraica, a canção dum pobre diabo da rua.

Não é somente um programma para aquelles que "comem" sambas (mesmo mal cantado e tocado) se indigestão de marchinhas baratas onde as letras são, invariavelmente, feitas de palavrinhas melosas, "o meu amor é você, a felicidade da vida, a esperança cruel e fatal, etc." mas com programma para todos os desejos.

O classico italiano vem junto dum moderno russo barbado e revolucionario.

O moderno francez céde o piano aos dedos magicos da brasileira Carolina Cardoso.

Vemos Franz Listz ir embora com o violino de Szlatopolski e chegar a dupla Preto e Branco para praticar loucuras.

Domingo passado, Cecilio Ruth, cantou "Le voyageues" de Frauzé, depois, ao microphone da P. R. G. 3, a orchestra symphonica executou os esplendidos numeros, "Preludio" de Rachmaninoff e "Capricho Catalão" de Albeniz.

Jorge James, Christina Maristanny e Dajos Bella, como sempre, irradiaram a sua arte no "o cacique do ar".

R. A.

RADIO CLUB DE PERNAMBUCO — Programma para hoje: 9 horas — Progr. da Manhã—Gravações. 10 horas — Radio-Educação, a cargo da Escola Normal. 10.15 — Progr. da Manhã. 11.30 — Progr. das donas de casa. 12 horas — Hora certa — Progr. das donas de casa. 15 horas — Progr. da Tarde — Radio-Educação, a cargo da Escola Normal. 15.15 — Gravações populares. 18 horas — Edição vespertina do Radio-Jornal, "A Voz do Norte". 18.15 — Progr. do Jantar — Gravações. 18.45 — Intervallo. 19.30 — Quarto de hora musical. 19.45 — Progr. do Jantar. 20 horas — Lady Ferreira e Orchestra de Danças. 2.15 — Fernando Barretto e Felinho no seu saxophone. 20.30 — Quarto de hora musical. 23.45 — Dorinha Peixoto e Jorge Mesquita. 21 horas — Progr. "Miscellanea" com Lady e Linda Ferreira, Dorinha Peixoto, Fernando Barretto e Jorge Mesquita. 22 horas — Edição nocturna do Radio-Jornal, "A Voz do Norte" — Supplemento musical — Serviço telegraphico — Hora certa.

ESTAÇÃO ALLEMÃ D. J. A. — Ondas de 31.38 m. — 9560 — ks. — Das 19 e ½ ás 23.15 — no Brasil — Programma para hoje: 23.05 — Annuncio DJA (allemão, hespanhol) — Canção popular allemã. 23.10 — Radio da Juventude Hitleriana: Do Frederico, o Grande. 23.35 — Noticias sobre a economia allemã. 23.40 — Entremeio 23.45 — Ultimas noticias (em allemão). 24.00 — Trechos da opera "Der Evangelimann", por Kienzl. Maestro: Werner Richter-Reichhelm. 1.15 — Ultimas noticias (em hespanhol). 1.30 — Fructas do outomno. Uma hora musical variada. 2.15 — Actualidades. 2.30 — Concerto recreativo. 3.00 — Ultimas noticias (em allemão). 3.15 — Leitura do programma (all., hespan.) — Despedida DJA (allemão, hespanhol).

ESTAÇÃO ITALIANA — 2 R O — Ondas de 31.13 m. — 9635 ks. — Das 20 ás 21.30 horas no Brasil — Programma para hoje: Annuncio em italiano, hespanhol e portuguez. — Bianc: "Giovinezza". — Conversação por: S. E. Ottorino Respighi, Academico da Italia, sobre o thema: "Em honenor de Carlos Gomes". — Concerto symphonico do estudio da EIAR (Ente Italiano Audizioni Radiophoniche) de Turim. — Noticiario em hespanhol e portuguez. — Arias antigas interpretadas por: Aiba Auzellotti. — Noticiario em italiano. — Puccini: "Hymno a Roma".

O valor do seu annuncio depende de quantos o lêem. Annuncie no DIARIO.

Resellagem de mercadorias em stock

OS TELEGRAMMAS TRANSMITTIDOS PELA ASSOCIAÇÃO COMMERCIAL

A directoria da Associação Commercial transmittiu os seguintes telegrammas a proposito da resellagem de mercadorias stockadas:

Ao deputado classista Adolpho Cardoso Ayres:

"Deputado Cardoso Ayres — Camara — RIO — A congenere de São Paulo informa que a disposição do orçamento federal no proximo anno exige resellagem de mercadorias stockadas.

Solicitamos agir no sentido de ser retirado o dito dispositivo, pois a medida é inexequivel e perturbadora do trabalho do commercio no paiz, conforme já foi demonstrado nos memoriaes encaminhados ha dois annos ao governo, em virtude dos quaes vem sendo prorogado o prazo para sua execução.

Remettemos pelo aereo o nosso memorial já publicado e entregue ao presidente Getulio Vargas por occasião de sua presença aqui, onde o assumpto foi apreciado exhaustivamente.

Confiamos na intelligencia e pertinacia do illustre amigo defendendo os interesses das classes conservadoras. — **Presidente da Associação Commercial.**"

Ao relator da Receita Publica:

"Relator Receita Publica. — Camara — RIO — Solicitamos concessão de prazo para que as associações de classes do paiz se manifestem sobre o novo regulamento do imposto de consumo. A collaboração das mesmas muito concorrerá no sentido de facilitar sua execução.

Estamos informados que o projecto de lei orçamentaria do proximo anno determina a resellagem das mercadorias stockadas, medida inexequivel conforme foi sufficientemente demonstrado em memoriaes encaminhados ao governo ha dois annos passados, em virtude dos quaes vem sendo prorogada sua execução. Levamos a vossencia nosso protesto, confiantes no vosso esclarecido espirito de justiça. — Cordeaes saudações. — **Presidente da Associação Commercial.**"

E á bancada pernambucana:

"Bancada pernambucana. — Camara — RIO — Solicitamos a essa distincta bancada no seu conjuncto prestar apoio á acção do nosso representante classista, Cardoso Ayres, na defesa de superiores interesses das classes conservadoras deste Estado.

Confiamos no alto espirito de patriotismo dos illustres deputados. Saudações. — **Presidente da Associação Commercial.**"

VIDA RELIGIOSA

O DIA DA IGREJA

16 DE OUTUBRO — No dia de hoje se commemora S. Martiniano.

EPISTOLA (2 Tim. 2-8-10, 10-12) — *Filho carissimo, lembra-te que o Senhor Jesus Christo, da geração de David, resuscitou dos mortos, segundo o meu Evangelho, pelo qual trabalho até estar em prisões, como um malfeitor; mas a palavra de Deus não está presa. Por isso soffro tudo pelos escolhidos para que tambem elles consigam a salvação que é em Jesus Christo com a gloria celeste. Tu, porem, tens comprehendido a minha doutrina, o meu modo de vida, intento, fé, longanimidade, caridade, paciencia, as minhas perseguições, vexações, como as que experimentei em Antiochia, Iconio e em Lystra; quão grandes perseguições soffri e como de todas me livrou o Senhor. E do mesmo modo todos os que querem viver piamente em Jesus Christo padecerão perseguição.*

EVANGELHO (Mat. 10, 26-32) — *Naquelle tempo disse Jesus a seus discipulos: Não ha nada occulto que se não venha a saber. O que vos digo nas trevas, dizei-o ás claras, e o que vos digo ao ouvido, pregae-o sobre os telhados. Não temaes, pois, os que matam o corpo, e não podem matar a alma; temei, porem, antes o que póde lançar no inferno tanto a alma como o corpo. Porventura não se vendem dois passarinhos? e um delles não cairá sobre a terra sem vosso Pae? E até os mesmos cabellos da vossa cabeça estão todos contados. Não temaes pois: que mais valeis vós do que muitos passarinhos. Todo aquelle, pois, que me confessar deante dos homens, tambem eu o confessarei deante de meu Pae, que está nos céos.*

LAUS PERENNE — O SS. Sacramento está hoje exposto na igreja de S. José.

FESTA DE SANTA MARGARIDA DE ALACOQUE

Na matriz da Soledade realizar-se-á, amanhã, a festa dedicada á Santa Margarida de Alacoque.

Haverá uma missa rezada pelo padre Argemiro Gonçalves de Figueiredo, capellão do Collegio Santa Margarida.

Por essa occasião, será ministrada a Santa Eucharistia a um grupo de alumnos, devidamente preparados pela catechista, d. Emygdia Lemos.

O orfeão do Collegio cantará sob a direcção do professor Picolino Fischer.

Pregaram no retiro, que se iniciou no dia 14, os padres Argemiro Gonçalves de Figueiredo e Felix Barretto.

LIGA CATHOLICA JESUS, MARIA, JOSE', DA BOA VISTA

Commemorando o 4.º anniversario de sua fundação e precedido de um triduo, que terá inicio no dia 17 do corrente, pelas 19 horas, serão realizados no dia 20 solennes actos religiosos, de accordo com o programma abaixo. Nos dias 17, 18 e 19 — Triduo preparatorio, pelas 19 horas, havendo conferencias pelos conhecidos oradores sacros: mons. Joaquim Elysio Cavalcanti e pe. dr. José Selva, terminando com a benção do S. S. Sacramento.

No domingo, 20, pelas 7 horas, communhão geral, missa solenne, officiando o director local, conego Jeronymo d'Assumpção. Sermão ao Evangelho.

A parte coral, a cargo dos Franciscanos de Olinda.

A's 16 horas, solenne reunião, presidida pelo conego João Olympio dos Santos, director archidiocesano, que fará uma conferencia. Acto de consagração, terminando com a benção do S. S. Sacramento. Em seguida terá logar a reunião social, presidida pelo conego Jeronymo d'Assumpção, fazendo o discurso de saudação o dr. José Thomaz de Medeiros Correia. Leitura do relatorio, pelo dr. Ubaldo Gomes de Mattos e do balancete pelo thesoureiro, sr. Edgard Cudido de Oliveira.

Apezar de já ter sido convidadas, todas as Ligas Catholicas desta capital, renovamos o convite extendendo-se ás demais corporações religiosas, afim de assistirem todos os actos constantes deste programma.

ORDEM 3.ª DO CARMO

Procedeu-se no dia 15 do corrente, na igreja da Ordem 3.ª do Carmo, a eleição da Mesa Regedora do anno compromissal de 1935 — 1936, sendo eleitos os seguintes candidatos: Prior — Raul Neves Baptista; sub-prior — Anisio Moreira de Andrade; secretario — Bernardino de Oliveira Maia; thesoureiro — Romualdo Domingues da Silva; vigario

(Conclúe na 10.ª pagina)

POLITICA PARAHYBANA

Fala ao DIARIO DE PERNAMBUCO o sr. Salviano Leite, chefe de uma das facções dissidentes do visinho Estado

Vindo de João Pessoa, encontra-se nesta capital o sr. Salviano Leite, ex-chefe de policia da Parahyba, no governo Gratuliano Britto, e candidato victorioso á prefeitura do municipio de Piancó, nas recentes eleições municipaes do visinho Estado.

Sr. Salviano Leite

UMA VICTORIA QUE SE PRESTOU A EXPLORAÇÕES

A attitude do sr. Salviano Leite na politica parahybana, desde o seu estremecimento com o Partido Progressista, justificava, de um certo modo, a espectativa da corrente opposicionista de que o joven politico passaria a combater a actual administração e a situação dominante.

Organizando uma facção dissidente no municipio de Piancó, o sr. Salviano Leite acaba de derrotar o seu adversario que foi candidato do partido situacionista, dando assim uma demonstração do seu prestigio eleitoral naquella importante communa parahybana.

A sua victoria deu logar a commentarios por parte da corrente opposicionista ao governo Argemiro de Figueiredo.

NEM OPPOSIÇÃO NEM APOIO INCONDICIONAL

Falando ao DIARIO DE PERNAMBUCO, disse-nos s. s.:

— "Nunca tive intenções de adherir á opposição. Mas estarei com a corrente situacionista emquanto esta apoiar e fizer justiça á minha actuação politica em Piancó. E' uma attitude discreta, que pode ser enquadrada na conhecida formula gaucha: "Nem opposição systematica nem apoio incondicional."

A POLITICA GERAL DO ESTADO

— "Depois do afastamento do sr. José Americo da chefia do partido situacionista da Parahyba, continuou o sr. Salviano Leite, reina, como é natural, um ambiente de certa confusão na politica do Estado. O Partido Progressista está sem um dirigente, pois o sr. Argemiro de Figueiredo, segundo já declarou s. excia. ao DIARIO DE PERNAMBUCO, nega que esteja occupando esse posto, que lhe cabia naturalmente. Faz-se necessario um reajustamento politico no Estado, ou melhor, um reajustamento das forças que constituem a fracção dominante, afim de que o actual governo possa exercer um controle seguro da situação. O sr. Argemiro de Figueiredo que é um espirito liberal e está animado dos melhores propositos de realizar uma administração proveitosa ao Estado deve ser o primeiro a ter a comprehensão desse urgente problema de ordem politica", concluiu o sr. Salviano Leite.

SERVIÇO PUBLICO

GOVERNO DO ESTADO

O presidente da Assembléa Legislativa no exercicio do cargo de governador do Estado, assignou hontem os seguintes actos:

nomeando Candida Ribeiro Calazans para exercer, interinamente, o cargo de visitadora do Departamento de Saude Publica, durante o impedimento de Nilsa Alves da Fonseca, que se encontra licenciada; o dr. Serillo Pernambucano para exercer, interinamente, o cargo de inspector-medico do Serviço de Prompto Soccorro, durante o impedimento do dr. Bernardino de Azevedo Ramos, devendo o seu exercicio ser contado do dia 15 de setembro ultimo; o dr. João Marques de Sá para exercer, interinamente, o cargo de assistente do Hospital de Allenados, durante o impedimento do dr. Ricardo José da Costa Pinto; Febronio Pereira Gomes, para exercer, interinamente, o cargo de servente do Instituto Profissional de Garanhuns, vago em virtude da aposentadoria do que o exercia; a professora Isabel Souza para reger, interinamente, a cadeira n. 62, primeira entrancia, localizada em São João d'Afranio, do municipio de Petrolina, presentemente vaga; Severina Pereira de Menezes, para exercer o cargo de servente do proprio escolar localizado na séde do municipio de Buique;

aposentando o bel. José Ramos de Castro Vasconcellos, juiz municipal do termo de Altinho, com a pensão a que tiver direito, cujo calculo será feito pela Repartição competente, visto contar mais de dez annos de serviço publico e se achar physicamente incapaz de continuar a servir;

dispensando Francisco de Siqueira Campos do cargo de servente do proprio escolar localizado na séde do municipio de Alagoa do Baixo;

designando o servente João Bernardino dos Santos, para exercer, interinamente, o cargo de guarda do Departamento de Saude Publica; a professora Angelica Cavalcanti Paes, da cadeira n. 65, terceira entrancia, localizada na séde do municipio do Cabo, para reger, em turno differente, a de n. 64, de igual entrancia, na mesma localidade, no impedimento da effectiva, Stella Antunes de Freitas, que se encontra licenciada;

concedendo á professora Edith Travassos Wanderley, da cadeira n. 61, 4ª. entrancia, localizada no grupo escolar Frei Caneca, na capital, 4 mezes de licença, sem vencimentos, em prorogação, para tratamento de sua saude; á professora Nericia de Souza Queiroz, inspectora-enfermeira da Escola Normal, 60 dias de licença, com ordenado, em prorogação, para tratamento de sua saude;

exonerando, a pedido, Antonio Cabral de Andrade do cargo e 2º. supplente de juiz municipal do termo de São Joaquim; a pedido, Joaquim Antonio de Lemos Vasconcellos, do cargo de 2º. substituto preparador de juiz de direito da comarca de Gloria de Goytá. Dolores Carneiro Campello do cargo de enfermeira-auxiliar interina do Serviço de Prompto Soccorro;

prorogando por mais 2 annos, a licença em cujo goso se acha o bel. Doraleclo Lins Walcacer, 5º. escrivão do civel e respectivas execuções da capital;

dispensando as professoras Alzira Gulomar da Silva Cajueiro, da cadeira n. 101, segunda entrancia, localizada na séde do municipio de Vertentes, e Maria Amelia Ribeiro Pessoa, da de n. 80, primeira entrancia, em Espirito Santo, municipio de Tacaratu', e declarando vagas as cadeiras que as mesmas occupavam, nos termos do art. 94 do Regulamento de Ensino;

declarando que o cidadão nomeado pelo acto n. 1779 de 10 de setembro de 1934, para o cargo de servente do Gymnasio Pernambuco chama-se Francisco Maciel Alves da Cruz e não Francisco Maciel Alves da Silva, como consta do alludido acto.

THESOURO DO ESTADO

PAGAMENTO — O Thesouro do Estado pagará hoje, 13º. dia util, ás seguintes classes: juizes em disponibilidade, pensionistas especiaes e jubilados.

MONTE-PIO — O Monte-Pio pagará hoje aos pensionistas inscriptos ás fls. 801 a 900 mediante attestado.

RECEBEDORIA DO ESTADO

Estão sendo convidadas a comparecer dentro de 8 dias ao 2º andar do predio da Recebedoria do Estado, afim de pagarem a primeira prestação de suas contas, as seguintes pessoas: Antonia Menezes Alves, Argemira Rodrigues da Silva, Arthur Esteves Velas, Arthur Esteves, Eugenia de Souza Cerqueira, Francisco da Silva Moreira, Geraldo Vieira de Mello, Glyceria Eutropia do Mello, Gentil Caldas Gomes, Ignez Correia de Araujo, José Vieira de Mello, Josué Mariano da Silva, João de Souza Ramos, Leonardo Gomes Ferreira, Maria Alves de Salles, Milton Coelho Castro, Maria do Carmo de Barros Gibson, Maria da Gloria Ayres Mendonça, Maria Brandão de Castro e Osman Silveira.

COBRANÇA DE IMPOSTOS — A Recebedoria do Estado está procedendo á cobrança dos seguintes impostos relativos ao 2º. semestre do actual exercicio:

Até o dia 19 do mez corrente:

Impostos da tabella 4, antiga tabella A — Classes: 1 (fazendas em grosso); 4 (materiaes para construcção); 5 (serrarias); 7 (armazens de recolher); 8 (drogas e pharmacias); 82 (alfaiatarias); 14 (livrarias); 15 (casas de joias); 16 (casas de vender pianos); 17 (fabricas de moveis); 19 (refinarias); 21 chapeus e bengalas); 38 (armazens de cereaes); e 40 (recebedores, commissarios, depositarios ou representantes de assucar de engenho).

Tabella 5, antiga tabella B — Freguezias de São José, Poço e Afogados (todos os estabelecimentos incluidos nesta tabella).

Tabella 6 antiga tabella C — Todos os estabelecimentos situados nas freguezias de Varzea, Afogados (Pina) e secção do Arruda e Beberibe.

Imposto de bombeiros sobre escriptorios e depositos fechados (todas as freguezias).

5 % sobre honorarios (todas as freguezias).

Até o dia 30:

Imposto predial das freguezias da Boa Vista e São José.

Os contribuintes que realizarem o pa-

(Conclúe na 10.ª pagina)

THEATROS

"GRUPO GENTE NOSSA"

Será amanhã no Theatro Santa Isabel, o terceiro espectaculo de assignatura referente ao mez de setembro, do Grupo Gente Nossa e que deixou de realizar-se por ter estado constantemente occupado o referido theatro.

A peça a ser encenada será a comedia musicada em 3 actos: Cartazes de amor, original dos Irmãos Valença.

O espectaculo de amanhã talvez seja o de despedida do Grupo este anno no Santa Isabel, porque de 18 ao fim do mez estará elle occupado pelo mago Cantarelli e depois será fechado para reformas internas.

A APRESENTAÇÃO DE CANTARELLI AMANHÃ, A' IMPRENSA

Chegado hontem ao Recife o conhecido Mago Cantarelli realizará amanhã um espectaculo especial para a imprensa. Será uma matinée no Theatro Santa Isabel, ás 14 horas, para a qual são convidadas as autoridades e os jornaes.

Cantarelli realizará no Recife uma serie de espectaculos de telepathia, illusionismo e prestidigitação.

Quando da estadia de Cantarelli no Rio, o Diario da Noite assim se manifestou sobre a apresentação da "Mulher Justiçada", espectaculo que elle repetiu no Cattete especialmente para o presidente Getulio Vargas:

"Os seus espectaculos de magia, telepathia e illusionismo têm innegavelmente empolgado a população carioca. De todos os numeros apresentados, avulta pela impressão que causa o, da serra circular ou melhor o da "Mulher Justiçada".

Ninguem pode conter a emoção quando vê a fatidica serra que desce gradualmente do alto para atravessar o corpo indefeso da victima — a mulher infiel. Os agudos dentes da machina infernal cortam de lado a lado e de alto a baixo as carnes vivas da infeliz, perante os olhares deshumanos dos seus verdugos. Mas quando termina a sensacional prova, a gente se sente livre do remorso de ter assistido um quadro tragico, percebendo que tudo não passa de um habilissimo truc, obra do genio fecundo de Cantarelli."

A

Tuberculose

é o supplicio atróz que ameaça milhares de pessoas propensas á debilidade pulmonar. Não se descuide da bronchite, de tósse e de emmagrecimento. Para qualquer incommodo nos orgãos respiratorio, recorra logo ao famoso alimento medicinal. Tome a

EMULSÃO de SCOTT

As eleições municipaes em Pernambuco

FORAM ABERTAS HONTEM MAIS 5 URNAS DA CAPITAL — INICIADA PELO T. R. E. A APURAÇÃO DO SERTÃO — O RESULTADO DO PLEITO EM CARUARÚ

Proseguiu hontem o trabalho de apuração da eleição da capital.

Foram abertas as urnas da 16ª, 11ª, 20ª, 17ª e 19ª secções da 1ª zona e 1ª vara eleitoral.

As turmas presididas pelo Tribunal Regional Eleitoral deram inicio hontem á apuração das eleições da zona sertaneja.

O RESULTADO DA APURAÇÃO DE HONTEM

SECÇÃO 16ª

P. S. D. — Legendas 90 6
Ramos Leal 13
Agrippino Lacerda 8
Dr. Arthur Gonçalves 8
Renato Silveira 7
Octavio Moraes 7
Nelson Firmo 4
Manoel Agra 6
Antonio Santanna 5
Gratuliano Glasner 4
Hypolito Braga 3
Zeferino Agra 3
Severino Dias 3
Teixeira Leite 3
Prescilliano Barbosa 2
Joaquim C. da Cunha 1

Nem tudo está perdido
Legendas 24
Duarte Dias 6
Pessôa Guedes 4
Craveiro Leite 4
Dr. Geraldo de Andrade 3
Cruz Ribeiro 2
Genesio Villela 2
Democrito de Souza 1
Correia de Araujo 1
Cyro Campello 1

Trabalhador, occupa o teu posto!
Legendas 53
Christiano Cordeiro 21
Muniz de Farias 9
Chagas Ribeiro 2
Elias Lopes 1
Joaquim Cordeiro 1
Gustavo Tigre 1
Ivo Silva 1

Acção Unida Commercial
Legendas 19
Gentil Caldas 4
Odilon Araujo 3
Djalma Granja 1
Juviniano Baptista 2
Augusto Rodrigues 1
Elias Martins 1
Paes Barreto 1
Pinto Lapa 1

Independentes — Legendas 6
Tertuliano Silva 2
Raposo Carreiro 1
Felix Lyra 1
Leão Diniz 1
Armando Soriano 1

Acção Integralista
Legendas 12
Sá Barreto 3
Gilberto Ozorio 2
Gonçalo de Mello 2
José Francisco de Souza 2
José Santa Rosa 1
Henrique de Queiroz 1
Arnobio Soares 1

Avulsos
Tito Manta 2

SECÇÃO 11ª

P. S. D. — Legendas 27
Ramos Leal 9
Agrippino Lacerda 7
Manoel Agra 6
Gratuliano Glasner 6
Dr. Arthur Gonçalves 6
Severino Dias 5
Nelson Firmo 4
José Luiz Teixeira 3
Octavio Moraes 2
Renato Silveira 2
Hypolito Braga 1

Nem tudo está perdido
Legendas 21
Dr. Geraldo de Andrade 7
Rocha Leal 2
Correia de Araujo 3
Duarte Dias 2
Ivo Leitão 2
Democrito de Souza 1
Craveiro Leite 1
Cyro Campello 1
Euclydes Celso 1

Trabalhador, occupa o teu posto!
Legendas 43
Christiano Cordeiro 25
Chagas Ribeiro 7
José J. Cordeiro 3
João Bezerra Lima 2
Elias Lopes 2
Americo Pinheiro 1
Ivo da Silva 1
Antonio Silva 1

Acção Unida Commercial
Legendas 14
Leovigildo Souto Maior 3
A. Gomes de Carvalho 3
Pinto Lapa 2
Augusto Rodrigues 1
Paes Barreto 1
Odilon Araujo 1
Severino Romeiro 1
Sigismundo Rocha 1
Elias Martins 1
Gentil Caldas 1

Independentes
Felix de Lyra 4

Acção Integralista
Legendas 14
Gonçalo de Mello 5
Gilberto Ozorio 3
Henrique Queiroz 2
Pimentel Alves 1
J. Francisco de Souza 1
Antonio Soares 1

Avulsos
Djalma Simões 3

SECÇÃO 17ª

P. S. D. — Legendas 31
Antonio Santanna 16
Dr. Arthur Gonçalves 9
Gratuliano Glasner 8
Nelson Firmo 8
Ramos Leal 7
Manoel Agra 5
Teixeira Leite 5
Agrippino Lacerda 5
Severino José Dias 4
Renato Silveira 4
Zeferino Agra 3
Octavio Moraes 2
Prescilliano Barbosa 2
Joaquim Lacerda 1

Nem tudo está perdido
Legendas 13
Genesio Villela 3
Dr. Geraldo de Andrade 2
Democrito de Souza 2
Jorge Veloso 2
Cyro Campello 1
Craveiro Leite 1
Pessôa Guedes 1
Correia de Araujo 1

Trabalhador, occupa o teu posto!
Legendas 59
Christiano Cordeiro 4[illegible]
José Joaquim Cordeiro 6
Elias Lopes 4
Chagas Ribeiro 1
Bezerra Lima 1
Americo Pinheiro 1
Muniz de Farias 1

Acção Unida Commercial
Legendas 15
Djalma Granja 6
Gentil Caldas 2
Paes Barreto 1
Pinto Lapa 1
A. Gomes de Carvalho 1
Severino Costa 1
Juviniano Carvalho 1
Severino Romeiro 1

Independentes — Legendas 6
Leão Diniz 1
Joaquim Pessôa 1
João Leite 1
João Telles 1
Felix Lyra 1
Raposo Carreiro 1

Acção Integralista
Legendas 15
Gilberto Ozorio 3
Sá Barreto 3
Aureo Xavier 2
Montenegro Mesquita 2
Gonçalo de Mello 1
Pimentel Alves 1
Antonio Motta 1
José B. Santa Rosa 1
José Francisco de Souza 1

Avulsos
Djalma Simões 2

SECÇÃO 20ª

P. S. D. — Legendas 108
Antonio Santanna 20
Ramos Leal 19
Gratuliano Glasner 13
Agrippino Lacerda 12
Teixeira Leite 8
Octavio Moraes 6
Manoel Agra 6
Zeferino Agra 6
Severino Dias 5
Nelson Firmo 4
Renato Silveira 3
Arthur Gonçalves 3
Joaquim Carneiro da Cunha 1
Hypolito Braga 1

Nem tudo está perdido
Legendas 28
Dr. Geraldo de Andrade 6
Duarte Dias 5
Genesio Villela 4
Angelo da Cruz Ribeiro 4
Craveiro Leite 4
Democrito de Souza 1
Pessôa Guedes 1
Onildo Ramos 1
Euclydes Celso 1
Jorge Leal 1

Trabalhador, occupa o teu posto!
Legendas 56
Christiano Cordeiro 25
Elias Lopes 8
José Joaquim Cordeiro 5
Bezerra Lima 3
Reynaldo Lins 3
Chagas Ribeiro 2
Ivo Silva 2
Americo Pinheiro 1
Gustavo Tigre 1
Antonio Silva 1

Acção Unida Commercial
Legendas 18
Odilon Araujo 5
Gentil Caldas 4
Pinto Lapa 2
Paes Barreto 2
Djalma Granja 2
Augusto Rodrigues 1
Antonio Gomes de Carvalho 1
Leovigildo Souto Maior 1

Independentes — Legendas 10
Leão Diniz 4
Leite Nogueira 2
Joaquim Pessôa 1
Armando Soriano 1
Felix Lyra 1
Manoel Christovão 1

Acção Integralista
Legendas 24
Sá Barreto 9
José Borges 7
Gonçalo de Mello 2
Gilberto Ozorio 2
J. Francisco de Souza 2
Marcionillo Silva 1

Avulsos
Djalma Simões 2

SECÇÃO 19ª

P. S. D. — Legendas 95
Antonio Santanna 21
Ramos Leal 11
Agrippino Lacerda 10
Arthur Gonçalves 10
Teixeira Leite 8
Renato Silveira 8
Manoel Agra 8
Severino José Dias 7
Gratuliano Glasner 5
Octavio Moraes 3
Nelson Firmo 2
Zeferino Agra 1
Presciliano Barbosa 1

Nem tudo está perdido
Legendas 23
Dr. Pessôa Guedes 5
Dr. Geraldo de Andrade 5
Duarte Dias 3
Genesio Villela 3
Cyro Campello 2
Democrito de Souza 3
Correia de Araujo 1
Craveiro Leite 1
Euclydes Celso 1

Trabalhador, occupa o teu posto!
Legendas 36
Christiano Cordeiro 26
Elias Lopes 7
José J. Cordeiro 1
João Bezerra Lima 1
Americo Pinheiro 1

Acção Unida Commercial
Legendas 17
Djalma Granja 5
Gentil Caldas 3
Paes Barreto 3
Severino Romeiro 2
Pinto Lapa 1
A. Gomes de Carvalho 1
Elias Martins 1
Leovigildo Souto Maior 1

Independentes — Legendas 7
Francisco Silva 2
João Leite 2
Raposo Carreiro 2
Edgard Medeiros 1
Manoel Christovão 1

Acção Integralista
Legendas 52
Sá Barreto 13
Gilberto Ozorio 11
Gonçalo de Mello 9
José Francisco de Souza 6
José Borges Santa Rosa 4
Henrique Queiroz 2
Maria de Lourdes 2
Aureo Xavier 2
Arnobio Graça 1
Antonio Soares 1

RESULTADO COMPLETO DO PLEITO NA CAPITAL ATE' HONTEM

Legendas
P. S. D. 1.005
Trabalhador, occupa o teu posto! 599
Nem tudo está perdido 376
Acção Commercial 337
Acção Integralista 367
Independentes 198
Avulsos 33
Nullos 49
Em branco 104

URNAS APURADAS

Está quasi apurada a eleição na 1ª zona da capital, Juizo da 1ª vara, faltando apenas uma secção.

Foram apuradas 22 urnas; julgadas nullas 2; uma em diligencia e uma que não se reuniu.

COLLOCAÇÃO DOS CANDIDATOS

P. S. D.
Gratuliano Glasner 303
Ramos Leal 250
Arthur Gonçalves 215
Antonio Santanna 199
Agrippino Lacerda 191
Nelson Firmo 133
Manoel Agra 121
Octavio Moraes 109
Renato Silveira 99
Severino Dias 91
Teixeira Leite 90
Zeferino Agra 65
Joaquim Lacerda 49
Hypolito Braga 55
Presciliano Barbosa 29

Nem tudo está perdido
Jorge Leal 290
Duarte Dias 155
Geraldo de Andrade 135
Democrito de Souza 61
Craveiro Leite 43
Pessôa Guedes 34
Genesio Villela 34
M. Wanderley 29
Correia de Araujo 25
Cruz Ribeiro 24
Cyro Campello 21
Euclydes Celso 20
Onildo Ramos 14
Ivo Leite 7
Sá Pereira 2

Trabalhador, occupa o teu posto!
Christiano Cordeiro 575
Chagas Ribeiro 69
Elias Lopes 64
J. Cordeiro 53
J. Bezerra 35
Reynaldo Lins 17
Americo Pinheiro 16
Aureliano 13
J. Cardoso 10

Independentes
João Telles 71
Leão Diniz 29
Felix Lyra 24
Armando Soriano 17
João Leite 17
Joaquim Pessôa 11

Acção Integralista
Gilberto Ozorio 87
Gonçalo de Mello 65
R. Barreto 57
Alves de Souza 41
Santa Rosa 31
M. Barbo.. 30
Aureo Xavier 26
Alfredo Mesquita 15

Acção Unida Commercial
Odilon Araujo 45
Djalma Granja 41
Gentil Caldas 40
A. Carvalho 42
Leovigildo S. Maior 29
Paes Barreto 31
Pinto Lapa 25
Severino Romeiro 25

ELEIÇÃO DO SERTÃO

SALGUEIROS

1ª SECÇÃO

P. S. D. — Legendas 217
Para prefeito:
José Victorino de Barros e Silva 217
Para vereadores:
Raul Soares 42
Antonio Sá Araujo Trapiá 37
João de Sá Parente 38
Joaquim Pereira Angelim 31
Urbano Gomes de Sá 28
Antonio Soares de Menezes 18
Augusto de Alencar Sampaio 15
Alfredo Soares dos Santos 13

OURICURY

1ª SECÇÃO

P. S. D.
116 Legendas para prefeito
118 para vereadores
Legenda "Paz e Felicidade de Ouricury"
Para Prefeito 33

As legendas para vereadores em numero de 34 não foram apuradas por não se encontrarem de accordo com a lei.

Em branco, 3.

FLORESTA

1ª SECÇÃO

Legenda. "Pelo Progresso de Floresta"
Para prefeito 147
Vereadores 143
"Pela Independencia de Floresta"
Para prefeito 107
Vereadores 103

RESULTADO PARCIAL DAS ELEIÇÕES DE CARUARU'

Sr. Celso Galvão

1ª SECÇÃO

Para Prefeito:
Celso Galvão 117 votos
Sizenando 111 "
Legendas para vereadores:
Liga Civica 109 votos
P. S. D. 101 "
Integralismo 15 "

2ª SECÇÃO

Para Prefeito:
Celso Galvão 119 votos
Sizenando 111 "
Legendas para vereadores:
Liga Civica 111 votos
P. S. D. 105 "
Integralismo 12 "

3ª SECÇÃO

Para Prefeito:
Celso Galvão 124 votos
Sizenando 82 "
Legendas para vereadores:
Liga Civica 109 votos
P. S. D. 82 "
Integralismo 10 "

4ª SECÇÃO

Para Prefeito:
Celso Galvão 131 votos
Sizenando 104 "
Legendas para vereadores:
Liga Civica 124 votos
P. S. D. 98 "
Integralismo 13 "

5ª SECÇÃO

Para Prefeito:
Celso Galvão 114 votos
Sizenando 114 "
Legendas para vereadores:
Liga Civica 109 votos
P. S. D. 104 "
Integralismo 14 "

7ª SECÇÃO

Para Prefeito:
Celso Galvão 112 votos
Sizenando 89 "
Legendas para vereadores:
Liga Civica 102 votos
P. S. D. 80 "
Integralismo 10 "

8ª SECÇÃO

Para Prefeito:
Celso Galvão 127 votos
Sizenando 113 "
Legendas para vereadores:
Liga Civica 121 votos
P. S. D. 110 "
Integralismo 7 "

9ª SECÇÃO

Para Prefeito:
Sizenando 80 votos
Celso Galvão 79 "
Legendas para vereadores:
Liga Civica 75 votos
P. S. D. 72 "
Integralismo 9 "

11ª SECÇÃO

Para Prefeito:
Dr. Celso Galvão 86 votos
Sizenando Azevedo 67 "
Legendas para vereadores:
Liga Civica 84 votos
P. S. D. 68 "

12ª SECÇÃO

Para Prefeito:
Dr. Celso Galvão 93 votos
Sizenando Azevedo 93 "
Legendas para vereadores:
Liga Civica 92 votos
P. S. D. 95 "

13ª SECÇÃO

Para Prefeito:
Dr. Celso Galvão 111 votos
Sizenando Azevedo 94 "
Legendas para vereadores:
Liga Civica 108 votos
P. S. D. 94 "

TOTAL:
Liga Civica 1.213 votos
P. S. D. 1.049 "

Faltam ser apuradas 4 secções.

AS ELEIÇÕES EM CARUARU'

CARUARU', 15 — Posso transmittir o resultado final das eleições municipaes aqui, faltando apenas uma secção, que aliás em nada poderá modificar a posição dos candidatos:

Para Prefeito:
Celso Galvão 1.453 votos
Sizenando Azevedo 1.367 "

Nestas condições se pode considerar eleito o candidato da Liga Civica e derrotado o candidato do P. S. D.

O pleito, que foi muito disputado, demonstra a cohesão dos elementos congregados em torno do velho chefe caruaruense coronel João Guilherme, antigo senador e antigo prefeito deste municipio.

MUNDO DE LUZ E DE SOM

PARQUE

"CABOCLA BONITA"

Estamos começando pelo fim. Isto é, por onde o cinema acabou. Nunca fizemos uma fita silenciosa que prestasse. E agora estamos fazendo exhibiveis films sonoros.

ALLO, ALLO E BRASIL e CABOCLA BONITA são duas producções que podem ser vistas com agrado pelo publico. O progresso sem duvida, não veio com o som. Si hoje os nossos exhibidores têm coragem de dar uma fita nacional num bom cinema e a casa fica cheia durante toda a semana, não é porque progredimos em materia de cinema. Ainda somos uma negação absoluta nesses assumptos. O que o movietone está fazendo em favor da nossa industria é o que fez na America, na Europa e em toda a parte: tornar possivel a audição de peças theatraes e radiophonicas. A tela se afasta assim da sua verdadeira funcção para servir de vehiculo a differentes espectaculos musicaes.

Igual ou differente da peça theatral, CABOCLA BONITA nem por isso deixa de ser uma peça. E', como se diz em linguagem commum, theatro photographado. E theatro bem nosso. Não pelo espirito local do enredo mas pela maneira com que os artistas se portam deante do publico, pela "mise-en-scène", pela construcção, pela montagem.

Entre nós, nunca se tentou seriamente um theatro independente, qualquer coisa que se pareça com o que a moderna scena franceza e allemã tem posto em pratica. Nenhuma tentativa de "ballet", nenhuma valorização dos elementos scenicos, nenhuma estylização ou força expressionista de "décor." (Ainda estamos na phase dos scenarios arranjadinhos em planos parallelos, com os artistas no meio.)

Nosso theatro só vive de falas. E quando as estrellas emmudecerem elle não dará mais palpite. O papel descriptivo do dialogo, cada vez mais evitado pelo bom theatro, continua a caracterizar as nossas peças.

A tapiação do theatro-escola valeu somente como symptoma artistico, como indice de que alguns dos nossos theatrologos mais aproveitaveis estavam "apenas" enfastiados do "menage á trois" francez do regionalismo verde e amarello e da pornographia elegante. Uma simples troca de motivos. Theatro social de uma meia duzia de literatos gozadores, indifferentes á luta de classes e anchos de originalidade e renome artistico.

Mas a nota é sobre CABOCLA BONITA e devo dizer aos que me lêem que a peça diverte, sim. Esqueçam-se de que estão num cinema, se imaginem num theatro, abram os olhos e gostarão de ver e ouvir o que falam Cauby e "Sá" Laurindinha.

Estamos tão cansados de ouvir estrangeiro sem entender, que uma fita assim, onde não se perde patavina, faz até bem. Si ninguem gostar das besteiras que o pobre Marques Porto escreveu em vida, pelo menos gostará de ouvil-as através do movietone. Pra nós, e novo e curioso.

Cotação: SOFFRIVEL.

D.

*

OS TRES MELHORES FILMS DE HOJE

CUIDADO! ESPIÕES!, da Ufa, com Brigitte Helm — no **Central.**

PEDALANDO COM GOSTO, da Warner, com Joe Brown — no **Gloria.**

TUA VONTADE E' A MINHA, da Universal, com Gloria Stuart e John Halliday — no **Ideal.**

NOTICIAS DOS ESTADOS

ALAGÔAS

(Da Succursal do DIARIO DE PERNAMBUCO — Rua do Commercio 26 — 1.º andar)

Transferencia de collectorias — Em prol do "Bom Pastor" — O sururú está amargando — Assembléa Legislativa

MACEIO', 6 — Por decreto do governo foi transferida a collectoria de Jacuhype para o povoado Campestre, municipio de Porto Calvo.

DELEGADOS-ELEITORES — Realizar-se-ão nos dias 10, 11 e 12 do corrente, as escolhas dos delegados-eleitores da Associação Alagoana de Imprensa, Sociedade de Medicina e Syndicato Medico de Alagôas e Instituto dos Advogados, respectivamente, os quaes terão de eleger o deputado das profissões liberaes.

A "SOIRÉE BLANCHE" DO C. R. B. — Realizou-se hontem a annunciada "soirée blanche" do *Club de Regatas Brasil*, com uma brilhante concorrencia. Foi um dos mais suggestivos acontecimentos mundanos dos ultimos mezes.

EM PROL DO "BOM PASTOR" — O Centro Social Feminino, que já tem levado a effeito excellentes festas de caridade, acaba de ter mais uma iniciativa em beneficio do Asylo do Bom Pastor.

Promoverá o C. S. F. a "Festa das Rosas", que terá logar domingo proximo, 13, na séde do *Jaraguá Lawn Tennis Club*.

O SURURU' ESTA' AMARGANDO — Um facto de consequencias gravissimas para a população pobre da cidade é o que se está verificando ultimamente e merecendo as vistas da Saude Publica: o sururu' está apresentando um gosto amargo que o torna insupportavel.

A venda do sururu' é o meio de vida de muita gente e a unica alimentação de bôa parte dos habitantes de Maceió.

A MESA E AS COMMISSÕES PERMANENTES DA ASSEMBLÉA — Realizou-se a eleição da mesa da Assembléa Legislativa e a escolha das commissões permanentes.

A mesa ficou constituida dos srs. Freitas Melro, presidente; José da Rocha Cavalcanti, 1º vice-presidente; Ignacio Gracindo, 2º vice-presidente; Serzedello Correia e Oscar Mauricio, 1º e 2º secretarios; Capitulino de Carvalho e João Felino Tenorio, supplentes.

Comporão as commissões:

1ª *Executiva* — Mesa.

2ª *Constituição, Legislação e Justiça* — José Paulino, Lima Junior, Arthur Accioly, Evilazio Torres, Francisco Candido.

3ª *Fazenda, Orçamentos e Contas do Estado* — Quintella Cavalcanti, Mario Gomes, Ignacio Gracindo, Arthur Accioly, Lima Junior, Alfredo Oiticica, Joaquim Leão.

4ª *Instrucção e Saude Publica* — Drs. Lily Lages, Luiz Moreira, Albino Magalhães, Lourival Mello Motta, Oscar Mauricio.

5ª *Negocios Municipaes* — Quintella Cavalcanti, Rocha Cavalcanti, Francisco Cavalcanti, João Carlos, Arthur Freitas.

6ª *Viação, Obras Publicas, Agricultura, Commercio e Industria* — José Paulino, João Felino, Mario Gomes, Antonio Cansanção, Alvaro Peixoto.

7ª *Petições, Estatistica, Divisão Civil e Fixação de Força* — Capitulino de Carvalho, Afranio Lages, Arthur Freitas, Antonio Cansanção, Amarillo Salles.

8ª *Redacção de Leis* — Serzedello Correia, Capitulino de Carvalho, Rodrigues de Mello.

CONCURSOS NA FACULDADE DE DIREITO — Estão abertos concursos para professores cathedraticos de Direito Publico Constitucional, Direito Judiciario Civil e Direito Civil da Faculdade de Direito de Alagôas.

O prazo para inscripção é de quatro mezes, a partir de 27 de setembro ultimo.

FACULDADE DE PHARMACIA — Por motivo de renuncia do director, dr. Afranio Jorge, assumiu a direcção da Faculdade de Pharmacia e Odontologia, o vice-director, dr. Albino Magalhães.

25 ANNOS DE BENEMERENCIA — Foi festivamente commemorado no Asylo das Orphãs de N. S. do Bom Conselho, de Bebedouro, o 25º anniversario da direcção do commendador Firmo Lopes naquelle estabelecimento de caridade.

Assignalando as bôdas de prata de sua efficiente gestão, o dedicado philantropo inaugurou novas dependencias e melhoramentos no predio do Asylo, onde tambem se realizou um interessante festival artistico.

NATAL NA PAJUSSARA — Estão animados os ensaios e preparativos dos festejos de Natal na Pajussara.

O PRIVILEGIO DOS OMNIBUS — O sr. Afranio Lages apresentou á Assembléa Legislativa um requerimento solicitando do governo esclarecimentos sobre se, de accordo com o contracto entre o Estado e a C. F. C. Nordeste do Brasil, existem auto-omnibus em trafego e, em caso contrario, quaes as providencias que o governo tomou.

QUATRO CASAS INCENDIADAS — Irrompeu ás 13 horas de sexta-feira ultima violento incendio numa casinha á rua do Ouricury, communicando-se o fogo á vizinhança.

Quatro humildes habitações foram destruidas e outras levemente attingidas.

O incendio foi casual. Os prejuizos dos moradores das casas incendiadas foram totaes.

EXPORTAÇÃO DE ALGODÃO — No mez de julho ultimo, conforme boletim que recebemos da Sub-Inspectoria de Plantas Texteis desta capital, foi o seguinte o movimento de exportação pelo porto de Maceió:

Typo	*Kilos*	*Valor*
3	1.948	7:[illegible]
4	37.409	160:[illegible]
5	91.436	378:[illegible]
6	106.630	442:[illegible]
7	105.709	430:[illegible]
8	210.957	668:[illegible]
9	1.798	6:[illegible]
	557.903	2.301:[illegible]

MANIFESTAÇÃO — Um grupo de amigos do jornalista Raul Lima, director desta Succursal, promoveu um jantar intimo que lhe será offerecido por motivo da terminação de seu curso na Faculdade de Direito do Recife.

ANNIVERSARIO — Anniversariou sexta-feira ultima, d. Laura Duarte Quintella, digna consorte do dr. Quintella Cavalcanti, *leader* da Assembléa Legislativa do Estado.

O deputado do funccionalismo — O delegado eleitor dos commerciarios — Contra a guerra — Dia da creança — Orçamento estadual para 1936

MACEIO', 9 — Será no dia 12 do corrente a eleição do deputado representante do funccionalismo publico estadual e municipal na Assembléa Legislativa, a ser feita directamente pelo Instituto dos Funccionarios Publicos.

Foram divulgados dois manifestos, com numerosas assignaturas, sendo um apresentando a candidatura do sr. Francisco Rizzo, funccionario da Commissão de Compras, e outro, o jornalista A. de Freitas Cavalcanti, director da Imprensa Official.

O DELEGADO-ELEITOR DOS COMMERCIARIOS — Foi eleito delegado-eleitor da Sociedade Perseverança e Auxilio dos Empregados no Commercio, o vice-presidente sr. Antonio Rego, com 32 votos, obtendo o outro candidato, sr. Hermilio Bandeira de Mello, 21 votos.

CONTRA A GUERRA — Na sessão de ante-hontem do Instituto dos Advogados o dr. Guedes de Miranda pronunciou um discurso sobre a negação do direito representada na guerra de conquista emprehendida na Africa pela Italia e lavrando a respeito o seu protesto.

O voto teve a solidariedade dos advogados presentes.

DR. ANDRADE BEZERRA — De passagem, hoje, por esta capital, a bordo do *Itapagé*, foi alvo de expressivas manifestações de apreço o dr. Andrade Bezerra, presidente da Assembléa Legislativa de Pernambuco.

O illustre viajante foi recebido por autoridades, deputados, representante do Instituto e da Ordem dos Advogados, alumnos e ex-alumnos da Faculdade de Direito do Recife e outras pessoas.

CONGRESSO DA JUVENTUDE ESTUDANTIL — Uma commissão de estudantes solicitou os bons officios do secretario do Interior, Educação e Saude, no sentido de ser permittida a reabertura do Congresso da Juventude Estudantil Popular e Proletaria.

DIA DA CREANÇA — Como tem feito em annos anteriores o Instituto de Assistencia e Protecção á Infancia, realizará commemorações do Dia da Creança, a 12 de outubro, sendo feita entrega de premios ás creanças vencedoras no concurso de robustez, alem da distribuição de muitos presentes aos matriculados nos tres dispensarios do Instituto.

ORÇAMENTO ESTADUAL PARA 1936 — As directorias da Associação Commercial, Alliança dos Retalhistas, Syndicato dos Varejistas e Centro Industrial, reuniram-se hoje, em conjuncto, para deliberarem sobre as suggestões que lhes foram solicitadas pelo secretario da Fazenda e da Producção para a elaboração do orçamento estadual para 1936.

CURSO DE PHILOSOPHIA — Na séde da Congregação Marianna e do Centro de Estudos Tristão de Athayde, teve inicio hoje um curso de philosophia e sociologia, regido pelo jovem sacerdote, padre Theophanes de Barros.

SEMANA RURALISTA — Em novembro proximo, a Sociedade Alberto Torres realizará em União, deste Estado, como já informamos, uma semana ruralista, dedicada aos lavradores e professores.

Cursos diversos sobre assumptos educativos, agricolas, sanitarios, economicos, exposição regional, fundação da bibliotheca local, creação de clubs agricolas, plantação de um bosque, construcção de uma casa rural para modelo dos habitantes do interior, exposição pedagogica, farão parte do programma.

O MENOR annuncio no MELHOR jornal implica no MAIOR [illegible]

Sósinha... *Poderá sua Esposa manter seu filho na Escola?*

EMQUANTO o Sr. estiver vivo, não ha motivos para que o futuro de seu filho constitua assumpto de capital preoccupação. O Sr. ahi está para prover, zelar e orientar. Seu filho terá na sua experiencia e affecto o guia seguro para a vocação que revele.

Mas, que será delle, quando o Sr. tiver seguido o destino de todos? Quem financiará sua educação? Ficará sua Esposa em condições de, sósinha, mantel-o nos cursos superiores, pagando pontualmente as taxas respectivas e comprando livros caros? Ou, coagido pelas circumstancias, será o rapaz forçado a abandonar os estudos, e, sem preparo sufficiente, tentar ganhar a vida?

Os paes ponderados têm cogitado seriamente deste assumpto; e como consequencia têm subscripto as *novas* apolices de "Seguro de Educação" da Sul America, como uma garantia ao futuro dos filhos. Esse plano, que por certo se enquadra no seu caso, tambem é optimo, porque assegura a seu filho, até os 21 ou 25 annos, uma mensalidade certa e razoavel para o custeio de seus estudos.

Não deixe de se informar, immediatamente, sobre este *novo* plano. Recórte e envie o coupon ao lado, ou converse com um agente da "Sul America" sobre o assumpto.

Sul America
Comp. Nacional de Seguros de Vida
Fundada em 1895

A' SUL AMERICA
Caixa Postal, 971-R. de Janeiro
3-CC 34 9
Desejo receber — sem obrigação de minha parte — o novo folheto "Como garantir a Educação dos Filhos".
Nome ________
Rua ________
Cidade ________
E. Ferro ________

Diario de Pernambuco — SPORTS

Foot-ball — Athletismo — Turf — Natação — Nautica — Basket-ball — Tennis — Voleyball — Golf

Realiza-se domingo, em Soccorro, o 2.º Campeonato Interno do Nautico

COMO AGIRA' A F. P. D. COM OS JUIZES E DELEGADOS QUE FALTAM AOS JOGOS?

Os jornaes de segunda-feira e de hontem, noticiando os jogos de domingo, repetiram a noticia que se vem notando já em diversas partidas — a ausencia de juizes e até de delegados.

Domingo foi esse o "cortar". Faltaram juizes em todos os trez campos e até delegados de club a quem ficou entregue a representação official da F. P. D.

De todos os campos, onde maior foi o descaso das autoridades, o da Jaqueira, levou a palma.

Nem juizes e nem delegado. Os teams disputantes lá estavam firmes no cumprimento das determinações officiaes da F. P. D.

Esta, porem, ali não se achava representada. E nessa situação, em frente ao dilemma de não se collocarem face a face ou um "caso." Accrescente-se que nenhum dos clubs pretendia deixar o campo, mesmo em face de um protesto. E foi assim que esses abnegados, supprindo com a bôa vontade e descaso de outrem, resolveram jogar, sob as ordens de Bermudes, jogador "Tramways". Mas, dolorosamente, não souberam retribuir ao gesto desse "player". Tão grave foi a ameaça a que se expoz Bermudes que, prudentemente não quiz dirigir o prelio no segundo tempo e nesse estado acabou a partida.

Pergunta-se: Poderá a F. P. D. em rigor, agir com energia no caso em fóco?

Respondemos pela negativa. Alheia que esteve a tudo quando deveria ter-se feito representar, não podendo, por isso mesmo, prestigiar a acção do juiz, a F. P. D. está, a nosso ver em posição esquerda para punir os responsaveis, pena de ser por estes invectivada de sua falta, muito embora tivesse designado o seu representante.

O mal é velho e já deveria ter sido de ha muito evitado. Porque não se punir os responsaveis?

No campo da Avenida Malachias, o juiz dos segundos quadros faltou. Não fez muita falta, mas, o que é verdade e facil para a prova, não foi por doença que o juiz faltou. Tambem, não nos parece tivesse em tempo avisado a impossibilidade do seu não comparecimento.

***

No campo dos Afflictos, não obstante tratar-se do jogo mais importante da tarde, faltaram os juizes escalados para os jogos dos 1os. e 2os. teams. No embate deste, actuou o sr. Luiz Clericuzzi que rigorosamente estava impedido de fazel-o visto ser concorrente em um concurso, não obstante o reputemos com bastante criterio para dirigir o embate.

No embate principal faltando o juiz, foi aproveitado o acatado "sportman" Octavio Moraes que o expoz a amargura de não poder proseguir a dirigir o prelio. Não se sentiu moralmente amparado. Estava lhe faltando alguma cousa. Sentiu-se diminuido com as injustiças dos insensatos. E como é digno de lastima essa situação! Octavio Moraes, com um bello passado sportivo, discreto e criterioso, não se sentindo bem em arbitrar o jogo!

.. ..

Que representa tudo isso?

A F. P. D. não pode e nem deve permittir a continuidade de factos semelhantes. E' preciso que haja rigor. Que se adopte um criterio novo capaz de cohibir os abusos, ou de contrario teremos sempre assim a reproducção des ses factos. Elles se succedem.

E' um phenomeno de psychologia experimental. O exemplo se propaga...

Oxalá, possa a F. P. D. providenciar de modo a que seu acto seja digno dos nossos melhores applausos.

P.

PELO PROGRESSO CADA VEZ MAIOR DA NOSSA NATAÇÃO

POR QUE NAO SE FUNDAREM SECÇÕES NAUTICAS NOS DIVERSOS CLUBS DO RECIFE?

Incontestavelmente, o mais salutar de todos os sports — a natação — que podemos dizer vem empolgando todo o mundo sportivo com os seus campeonatos e records, no ambiente chic das piscinas, tem tomado igualmente em nosso meio um impulso consideravel.

E, oxalá, seja cada vez maior esse progresso, essa animação, porque disso só podemos colher reaes beneficios para o physico do nosso athleta; para diminuir nagua a fadiga dum verão suffocante como o nosso, e para nos apparelhar sportivamente ao nivel dos grandes centros sulistas — Rio e São Paulo — dando-nos o titulo da maior praça sportiva de todo o norte do paiz.

Aqui como em todas as demais partes, aonde hoje já vae no auge a pratica do Sport de Abrahão Saliture, com acanhadas provas avulsas em agua corrente ou nas praias, os nadadores pernambucanos atiram-se dos pilares da piscina da Escola de Aprendizes Marinheiros ou da do estatio "Guararapes" na ansia, apenas, cada vez mais crescente de baixar o tempo do seu rival.

Não se póde negar que o maior estimulo para isso, embora já após ter havido o animado campeonato academico e o da F. P. D., foi o "Concurso Aquatico DIARIO DE PERNAMBUCO" a ser disputado em conquista de linda taça, que ficará de posse definitiva do vencedor de tres annos seguidos ou cinco alternados.

Foram, então, estabelecidos os primeiros records locaes. E estava assim lançado o estimulo para os demais que, agora, teem sido superados quasi que seguidamente.

Daquelle dia 13 de janeiro deste anno para cá — em vesperas do segundo campeonato da nossa entidade mentora, progredimos a passos largo em estylo, num melhor aproveitamento de energias, e em rythmo.

E o positivo do que acabamos de affirmar, são os chronometros marcadores exactos duma diminuição crescente do tempo gasto para cobertura dos differentes percursos.

Porem, tudo isso iria não mais *"a passos largos"* para um progresso assombroso e sim *"a passos de gigante"* se não tivessemos uma pobreza constatada de apenas tres clubs nauticos, numa cidade de 500.000 habitantes, e com um clima especialissimo para a natação.

Portanto, precisamos de uma propaganda maior e de uma orientação segura para fazermos das centenas de banhistas, que enchem as nossas praias, não só adeptos da natação como futuros nadadores, porque ninguem mais do que elles lucrarão com os resultados salutares do sport nagua.

E a qualquer, como tambem a nós, está a parecer que uma medida de resultados immediatamente faceis e satisfatorios seria se o *Tramways*, o *America*, o *Santa Cruz*, o *Flamengo* e outros importantes clubs da cidade fizessem concorrencia tambem com secções organizadas de natação, porque com os unicos tres gremios nauticos que subsistem, não chegam aos duzentos o numero total de athletas que praticam este salutar sport.

Portanto, não devemos vacilar um só instante em trabalhar todos unidos, para a maior diffusão e novos proselytos apresentem-se para a pratica da natação.

Poderemos assim concorrer ás grandes competições nacionaes e aos certamens annuaes promovidos pela C. B. D. com o brilho e a proficiencia que o athleta pernambucano tem demonstrado possuir, neste curto espaço de tempo, em que praticamos a natação como sport.

O II CAMPEONATO INTERNO DE NATAÇÃO DO CLUB NAUTICO CAPIBARIBE

Reina grande espectativa em torno do certamen do proximo domingo

II Campeonato de Natação do *Club Nautico Capibaribe*, terá logar domingo proximo, na piscina do C. R. E. F. P. em nadadores, muitos dos quaes se encon- Soccorro.

Está inscripto um grande numero de tram innegavelmente, em bôa forma.

UMA BÔA PROVA

Milton Medeiros, o melhor nadador alvi-rubro e José Basto Lima, que sem contestação é tambem um optimo nadador, teem obtido bons resultados nos treinos levados a effeito para a prova de 800 metros, nado livre.

Espera-se, portanto, que no proximo domingo os 800 metros, nado livre, seja um pouco difficil. Pois estes teem o melhor tempo, desta distancia da cidade, grandes condições para o *Club Nautico Capibaribe*.

PROGRAMMA DO CERTAMEN

Damos a baixo as provas do campeonato:

1ª prova — 100 metros — Novissimos — Nado livre.
2ª prova — 100 metros — Q. classe — Nado livre.
3ª prova — 50 metros — Infantis — Nado livre.
4ª prova — 800 metros — Q. classe — Nado livre.
5ª prova — 100 metros — Q. classe — Nado de peito.
6ª prova — 50 metros — Principiantes — Nado livre.
7ª prova — 200 metros — Novissimos — Nado livre.
8ª prova — 400 metros — Q. classe — Nado livre.
9ª prova — 100 metros — Principiantes — Nado livre.
10ª prova — 100 metros — Q. classe — Nado de costas.
11ª prova — 200 metros — Q. classe — Nado livre.
12ª prova — Revesamento de 4 x 50 metros — Q. classe — Nado livre.

NADADORES INSCRIPTOS

Estão inscriptos no certamen do "Veterano" os seguintes nadadores:

Infantis: Jarbas L. da Cunha e José Figueiredo de Mendonça.

Principiantes: Luiz Brotherhood, Fernando Ramires Cruz, Waldemir Antunes, Rubem Teixeira Leite, José Lapa Oliveira, Juston Gonçalves, Hilario Gurgel Cunha, Jeovah W. Rocha, Luiz Collier, Pedro Collier, Pedro Carvalheira, Pedro Jacques, João Elihimas, Alcino Pinheiro, Ernesto Ribeiro, Salvador Ribeiro, Zaldo Andrade, Arbelo C. Almeida, Ruy Albuquerque e Sinesio de Medeiros Correia.

Novissimos: Berto Magalhães Netto, Jayme Teixeira Leite, Fernando Mendonça, Frederico Carvalheira, Roberto Rosa Borges, Vanildo Antunes, Roberto D. Arantes, Newton da Cruz Ribeiro, Miguel Dhalia da Silveira, João Ramos, Jorge Gondim, João Nicolussi Jr., Manoel Fonseca Rodrigues, Alvisio Periquito e Emygdio Carvalheira.

Qualquer classe: Ernani Granville, Antonio Cesar, Milton Medeiros, Placido de Britto e Silva, Ricardo Dantas Purcell, Rosaldo C. Cavalcanti, Manoel de Britto e Silva, Ruy Augusto de Pinho, José Basto Lima, Frederico Simões Barbosa, Eugenio Leicht, João da Costa Pinto e Jayme Lemos.

DIRECÇÃO DO CAMPEONATO

Arbitro geral
Tte. Davino Senna Filho.
Juiz de partida
Aluisio Santos.
Juizes de chegada
1 — Ary Cardoso Moreira
2 — Dr. Milton Malta Maranhão
3 — Paulo Malta.
Juizes de raia
1 — Ernesto Wutzte ....
2 — Manoel Lourenço.
Chronometristas
1 — Arnaldo Regadas
2 — Manoel Castano
3 — Antonio Baltar.
Medico
Cap. dr. Alvaro Ferraz.

AS PROVAS SERÃO PELA MANHA

O II Campeonato Interno de Natação do *Club Nautico Capibaribe* será disputado pela manhã.

A primeira prova está marcada para as 8.45 minutos.

CONVITE PARA UMA REUNIAO

O director do Departamento Nautico do *Club Nautico Capibaribe* encarece o comparecimento dos srs. Ruy Augusto de Pinho, José Basto Lima, Rosaldo Carneiro Cavalcanti, Milton Medeiros, Frederico Simões Barbosa e Bento Magalhães Netto, respectivamente membros da commissão sportiva, director de natação, thesoureiro da competição e assistente da direcção nautica para uma reunião amanhã, ás 20 horas, na séde do Departamento Nautico, afim de serem organizadas as tabellas das provas e tomar as ultimas providencias para o maior brilhantismo do II Campeonato de Natação.

Os allemães pretendem figurar bem na Olympiada de 1936

Treinam, diariamente em Berlim, centenas de athletas de ambos os sexos, sob as vistas de optimos technicos e de numerosa assistencia

O preparo dos athletas allemães que participarão dos Jogos Olympicos, continua a ser cuidadosamente ministrado por technicos excellentes, que desejam vel-os triumphar em 1936. Por ora, os jovens allemães estão sendo submettidos a treinos continuos e proficientes, mas, assim que entre a estação invernosa, terão um periodo de descanso ,durante o qual só praticarão exercicios de gymnastica sempre, porem, observando a severo regimen. Passado o inverno, em principios de 1936, elles deverão voltar ás pistas para, então, se applicarem em treinos mais intensos até poucos dias antes da grande competição.

Este plano de treinamento, observado tão conscienciosamente, como é de se imaginar, á "maneira germanica", vem occasionando um aproveitamento geral dos athletas e, tambem por essa razão os stadios onde elles se reunem, apresentam, quando franqueados ao publico, aspectos que, no Brasil, só poderiam ser vistos quando se tratasse de um torneio de facto.

Grande numero de pessoas accorre diariamente ás pistas de athletismo para apreciar os exercicios que, ministrados dentro da maior ordem, disciplina rigida e acceitos com grande boa vontade pelos athletas, fazem acreditar que a equipe representativa da Allemanha alcançará um exito dos mais brilhantes na proxima Olympiada.

Duas vezes por semana, o stadio e os technicos estão á disposição dos jovens de ambos os sexos que, trabalhando na cidade, não podem treinar ás mesmas horas em que se exercitam os demais. Este criterio são trazer grandes vantagens, pois que, quasi sempre, as turmas se reduzem a cincoenta ou sessenta elementos. Torna-se, assim, mais facil aos instructores, ministrar com cuidado e individualmente, conselhos technicos a seus pupillos.

HOMENS E MULHERES ACCORREM AOS TREINOS

Sobe a mais de uma centena o numero de moças e rapazes escolhidos como os melhores representantes dos clubs de Berlim que seguem os cursos de preparação pré-olympica. Sem distincção de sexos, treinam elles juntos, e, só quando os technicos resolvem apurar-lhes as qualidades é que elles são submettidos a constantes eliminatorias, separadamente. Si bem que a maioria destes athletas é desconhecida do publico, nem por isso os allemães deixam de acompanhar com attenção seus progressos. Alguns delles, entretanto, já pelos resultados obtidos em treinos e em competições preparatorias, conseguiram se notabilizar.

Assim é que Woelke, um excellente arremessador de peso, acerca-se dos 16 metros, com seus arremessos. Voigt, nos 400 metros, tem conseguido optimos tempos, dentre os quaes se deve destacar o de 48"8|10, ha pouco assignalado por elle.

No salto de altura, destaca-se Germett que passa com relativa facilidade 1.60 metros. No salto com vara, Launichler tem passado 3.90 metros e, recentemente, Leichum superou o record europeu do salto em extensão, melhorando-o de 7.65 metros para 7.69 metros. Stock arremessou o dardo a 68.18 metros e Hornberger correu os 200 metros em 24"3|10. Leichum, para os 100 metros, marcou o tempo de 10"3|10.

A CONSTITUIÇÃO DA EQUIPE

A turma representativa da Allemanha não será, definittivamente escalada até Janeiro do proximo anno. Pode-se, entretanto ,afiançar que, della, poucos athletas maiores de 25 annos farão parte. Isso porque, a maioria delles varia, em idade, dos 18 aos 25 annos.

SUSPENSAS AS COMPETIÇÕES INTER-CLUBS

Ao mesmo tempo que os athletas se preparam no stadio official — o **Sportforum** — dedicam-se tambem a seus exercicios nos clubs a que pertencem. Ali, porem, são obrigados a observar seus deveres de futuros competidores olympicos e, por isso, estão prohibidos de participar de torneios inter-clubs, já que estes descomporiam o mechanismo do treinamento que tão scientificamente vem sendo realizado.

Algumas autoridades sportivas allemãs e chronistas julgam ser exaggerada a disciplina mantida nos campos de treinamento e reprovam a falta de liberdade dos athletas, mas não lhes é possivel, até agora, negar que os athletas e technicos nacionaes estão envidando seus maiores esforços no sentido de conseguirem para a Allemanha, em Berlim, um posto honroso, na Olimpiada.

DOMINGO NAO HAVERA CORRIDAS NO PRADO DA MAGDALENA

Recebemos do Jockey Club a seguinte nota official:

"Em virtude de não ter sido possivel organizar-se o respectivo programma deixa de haver corrida domingo proximo no Prado da Magdalena.

A Directoria."

YALE SOCIEDADE ATHLETICA

VOLLEY-BALL

O director technico da YSA pede o comparecimento de todos os jogadores que tomaram parte no jogo passado, contra o team Negro, hoje, ás 19 e meia horas, para uma revanche, no campo do referido team.

APA

BASKET-BALL

(Official)

Para o jogo de hoje, á noite, no campo do Club Nautico, entre a APA e o Tramways o director de sports dessa associação encarece o comparecimento dos seguintes amadores, ás 19.30 horas, devidamente uniformisados: Hugo Marques — João Reis — Benedicto Aranha — Jurandyr Gallindo — Sebastião Mattos — Lucas Suassuna — Misael Guerra — Carlos Barboza Junior, Octavio Rosa Borges — Jeffre Campello — Carlos Alberto da Silva — Ruy Marçal — Alexandre Padilha — Amaury Rodrigues — José de Souza Moraes — Roberto Reis — José Falcão — Antonio Pereira da Silva.

PROCLAMADO CAMPEAO INTER-COLLEGIAL O INSTITUTO CARNEIRO LEAO

Deante dos resultados dos jogos do campeonato inter-collegial, o presidente da F. P. D. proclamou campeão deste certamen em 1935 o Instituto Carneiro Leão.

ASSOCIAÇÃO ATHLETICA AFOGADENSE x CENTRO S. DO PINA

Realisou-se domingo ultimo, em Afogados, o encontro revanche dos juvenis da Associação Athletica Afogadense e Centro Sportivo do Pina.

O embate terminou com a victoria da A. A. A. por 1 x 0.

AMERICA F. CLUB

(OFFICIAL)

Reune-se hoje em assembléa geral, 2ª convocação, o A. F. C.

O presidente encarece o comparecimento dos socios quites, ás 20 horas, uma vez que se vae proceder a eleição dos cargos vagos e tratar de assumptos geraes.

Summario da Imprensa

MOMENTO — Acaba de ser lançado em João Pessôa o numero 1 da nova phase de "Momento", o conhecido mensario literario editado, até pouco tempo, pelos jovens intellectuaes Adherbal Jurema e Odorico Tavares.

Resurgindo na Parahyba, "Momento" destina-se a firmar mais uma vez o seu prestigio nos meios literarios do norte, como do sul, uma vez que conta com o apoio de homens de letras de todo o paiz.

Neste primeiro numero publica originaes de Evaldo Coutinho, Odorico Tavares, Orris Barbosa, Aloisio Affonso Campos, Ademar Vidal, Ulysses Pernambucano, Arthur Coelho, Danilo Lobo Torreão, Moacyr de Albuquerque, Dalcidio Jurandyr, Gonçalves Bernardes, José Auto, Adherbal Jurema, José Bezerra Gomes, Diegues Junior, Abelardo Araujo Jurema, Anthenor Navarro e Valdemar Cavalcanti, além do manifesto dos intellectuaes brasileiros contra o preconceito de raças, recentemente lançado no Rio, e traducção de paginas de Henri Barbusse e Granville Kicks. Desenhos de Di Cavalcanti, Cicero Dias, Noemia Mourão, Hello Feijó e Paulo Werneck.

"Momento" já se acha á venda no Recife.

AIR FRANCE — Recebemos da agencia da Air France nesta cidade um numero da bella revista que esta empresa de transportes aereos edita, para propaganda dos seus serviços, com o nome de **Air France revue**.

O presente numero traz grande quantidade de photographias dos mais modernos hydros da companhia e reportagens illustradas sobre os principaes postos servidos pela Air France.

AUXILIAR DE ESCRIPTORIO

Procura-se um rapaz de 18 a 24 annos de idade, de bôa instrucção e conducta, dactylographo, que tenha conhecimento de correspondencia commercial e pratica de serviços de escriptorio. Prefere-se que tenha noções de Inglez. Cartas á Caixa Postal 38 — Recife.

CAMPEONATO DE VOLLEY-BALL

OS PROXIMOS JOGOS QUE VÃO SE REALIZAR

No campo do **America**, hatem-se amanhã em disputa do campeonato de volley-ball os quadros do **America** e da **Brigada**. Será arbitro o sr. Antonio Casado Junior. Servirão de juizes e delegados os representantes da **Asba**.

O jogo se iniciará ás 20 horas e 15 minutos.

A esta mesma hora do dia 20 jogarão os **teams** do **Marista** e da **Asba**.

O jogo será no campo do **Marista**. Servirá de arbitro o sr. Symphronio Coutinho.

São juizes e delegado os representantes do **Sport**.

JUVENIL NAUTICO E SANTA CRUZ

A sub-secção de campeonato juvenil da F. P. D. reune-se hoje para a marcação do jogo de domingo proximo entre o **Nautico** e o **Santa Cruz**.

E' solicitado o comparecimento dos respectivos representantes.

PARA OS JOGOS DE DOMINGO

Reunir-se-ão hoje, ás 19 e 30 na séde da F. P. D. os representantes dos clubs **Tramways**, **Flamengo**, **Nautico**, **Enoruzilhada**, **Iris** e **Auto Sport**.

Nesta reunião serão escolhidos campos e designados juizes para os jogos officiaes do proximo domingo.

UM TREINO DA ASSOCIAÇAO ATHLETICA AFOGADENSE

O director da A. A. A. pede o comparecimento dos seguintes amadores hoje, ás 14 horas, em campo para um rigoroso treino:

Waldemar — Lula — Ramiro — Dininho — Evaldo — Dagoberto — Ildebrando — Nô Pereira — Doca — Irineu — Severino — Jayme I — Inaldo — J. Pequeno — Oto — Joel — Julio — Jayme II — Celso — Pires — Mario Jayme III — Abecio — Eurico.

O MENOR annuncio no MELHOR jornal implica no MAIOR reclame

NO ATLANTICO SUL

O SERVIÇO DA RADIONAVEGAÇAO EM CASO DE ACCIDENTES

O cliché acima dá uma idéa de como se procedeu ao serviço de salvamento no Atlantico Sul de um hydroavião do correio aereo postal allemão, por uma feliz cooperação do dirigivel "Graf Zeppelin" e das duas bases fluctuantes "Westfalen" e "Schwabenland", estacionadas entre a Africa Occidental e a Sul-America. Esse salvamento se deve unicamente á precisão e á segurança de funccionamento insuperaveis dos apparelhos de radio-navegação e installações radiogoniometricas a bordo das quatro unidades.

De resto, esse accidente foi o unico até aqui occorrido em 100 vôos postaes numa distancia total que é igual a 35 vezes a circumferencia do globo.

O hidro "Tornado" havia saido na noite de 31 de junho para 1 de julho ultimo do "Schwabenland" para Bathurst.

Obrigado a aquatizar, o "Tornado" poz-se em communicação com o "Westfalen", que logo se moveu em seu auxilio. Mas o "Zeppelin", que vinha da America do Sul, captando o radio do "Tornado" logo se poz na sua direcção para prestar-lhe soccorro.

O dirigivel chegou antes dos vapores, forneceu aos tripulantes uma bôa ceia e esperou a chegada do "Westfalen", pondo-se depois em marcha.

As Esquimaus jogam Foot-ball

O foot-ball é o jogo predilecto dos esquimáus de todas as idades. A pelota, entre elles, é pequena, feita de pelle de phoca e cheia de pello de renna.

ALGODÃO

COMPANHIA LIDGERWOOD DO BRASIL

Fabricantes dos mais aperfeiçoados machinismos para beneficiamento e prensagem do algodão Informações e orçamentos para installações completas, com os agentes:

PINTO, ALVES & Cia.

RUA BARAO DO TRIUMPHO, 27

Recife —— Pernambuco

Instituto de Aposentadoria e Pensões dos Commerciarios

Instrucções sobre a incidencia, forma de arrecadação e recolhimento da quota de previdencia

O presidente do Instituto de Aposentadoria e Pensões dos Commerciarios de accordo com o art. 174, alinea i) combinado com o art. 171 e seus paragraphos, do regulamento annexo ao decreto n. 183, de 26 de dezembro de 1934, modificado pelo decreto n. 15, de 20 de fevereiro de 1935, está tornando publico as seguintes instrucções modificativas da circular n. 1, de 30 de janeiro de 1935:

I — A quota de previdencia incide sobre todas as vendas mercantis entre commerciantes domiciliados no paiz, assim consideradas aquellas em que o vendedor e o comprador forem commerciantes e tambem aquellas em que o comprador fôr commerciante e vendedor o fabricante ou productor.

II — As vendas mercantis sujeitas ao pagamento da quota de previdencia são aquellas que estão sujeitas ao imposto de vendas mercantis, nos termos do decreto n. 22.061, de 9 de novembro de 1932, respectiva jurisprudencia.

III — Os fabricantes ou productores que possuirem loja ou secção de varejo pagarão a quota de previdencia sobre o valor das vendas effectuadas durante o mez, nas referidas lojas ou secções, de accordo com as importancias registradas nos livros fiscaes de vendas mercantis.

IV — São isentas da quota de previdencia as vendas feitas pelos commerciantes ao consumidor directo, assim considerado exclusivamente aquelle que adquire mercadoria destinada ao seu proprio consumo domestico e não para revender ou utilizar numa exploração commercial.

V — A quota de previdencia não incide igualmente nas vendas feitas às emprezas ou estabelecimentos industriaes.

VI — A quota de previdencia incide sobre a importancia das vendas a prazo ou a vista, na razão de 1|10 o|o (um decimo por cento) do valor das respectivas faturas, duplicatas ou recibos — nas quaes será obrigatoriamente cobrada pelo vendedor e paga pelo comprador da mercadoria.

VII — A importancia da quota de previdencia será obrigatoriamente mencionada nas faturas, duplicatas e recibos, em seguida á respectiva somma, podendo ser mencionada em separado nas duplicatas e não estando sujeito ao pagamento de sello adhesivo, nem ao imposto de vendas mercantis.

VIII — No calculo da quota de previdencia será observado o seguinte:

A) vendas até 100$000, $100.
B) vendas de mais de 100$ até 200$, $200.
C) E assim por deante, cobrando-se $100 por 100$ ou fracção desta quantia.

Entende-se por vendas totaes o total das vendas para um mesmo comprador; nas vendas parciaes, durante o mez, ou o total das vendas em uma factura para um mesmo comprador.

IX — O vendedor da mercadoria é o responsavel pela quota de previdencia lançada nas facturas, duplicatas ou recibos, que é devida ao Instituto no mez a que se referirem as vendas effectuadas de accordo com a data da extracção das mesmas facturas.

X — O producto mensal da arrecadação da quota de previdencia será recolhido ao Banco do Brasil na capital da Republica, e, nos Estados, ás agencias do mesmo banco, ou ás agencias dos bancos indicados pelo Instituto, Departamentos Regionaes ou Caixas Locaes, ou por outra fórma que, em cada localidade, fôr determinado pelo Instituto, até o ultimo dia util do mez subsequente aquelle a que se referir, ficando o commerciante, na falta desse recolhimento, sujeito á multa de 2 o|o (dois por cento) ao mez, de móra, bem como ás demais penalidades estabelecidas no regulamento do Instituto.

XI — O recolhimento será effectuado mediante a apresentação de guias em triplicatas, segundo o modelo annexo a circular n. 1, de 30 de janeiro de 1935, sendo a terceira via devolvida ao pagador, com o recibo.

XII — Para o effeito da fiscalização, a cargo dos fiscaes do Instituto, a quota de previdencia será annotada pelo vendedor á margem dos lançamentos dos livros fiscaes de vendas mercantis, a prazo e a vista.

Registre-se e cumpra-se.

Rio de Janeiro, 24 de julho de 1935. — J. Leonel de Rezende Alvim, presidente.

FÔRO E JUDICATURA

CORTE DE APPELLAÇÃO

Concurso para juiz de Direito

Hoje, ás 13 horas, na sala das sessões da Côrte de Appellação, será sorteado o ponto de prova oral que começará amanhã, a igual hora, e no mesmo local, para a turma dos seguintes candidatos inscriptos: bachareis Claudio da Cunha Cavalcanti, Laperclo da Silva Valença e Amaro de Lyra Cezar; supplentes: bachareis Moacyr Carneiro Campello; Nestor Cavalcanti de Carvalho Varejão e José Feliciano da Silva Porto.

—

Distribuição de feitos em 15 de outubro de 1935:

Ao des. A. Ribeiro — Recurso crime de Habeas-corpus n. 38.241. Recife — Recte. João Pereira de Lima — Recdo. o Juizo.

Ao des. João Aurellano — Recurso crime de suspensão de execução de acção penal n. 25.264. São Lourenço — Recte. o P. Publico — Recdos. o Juizo e José da Silva Rocha, Antonio Carneiro dos Santos, Geraldo José de Oliveira e outros.

Ao des. Cunha Barreto — Appellação crime n. 25.284. Pau d'Alho — Apte. o P. Publico — Apdo. Odon Barbosa da Silva Nunes.

Aggravos de petição

Ao des. Nestor Diogenes — N. 25.216. Jaboatão — Agte. d. Francisca de Albuquerque Silva — Agdos. o Juizo e Rotilio de Paula Marinho.

Ao des. A. Oliveira Lima — N. 25.219. Recife — Agte. Severino Soares de Albuquerque — Agdos. o Juizo e Alfredo de Lemos Araujo.

Ao des. Lacerda de Almeida — N. 25.224. Recife — Agte. Haroldo Lopes Cavalcanti — Agdos. o Juizo e Francisco Sanches Bezerra da Trindade e sua mulher.

Ao des. Cunha Barreto — N. 25.236. Recife — Agte. Julia Guedes de Araujo — Agdos. o Juizo e José Guedes de Araujo.

Ao des. A. Ribeiro — N. 25.239. Recife — Agtes. Olavo Domingos Galvão e Mario Tavares de Gouveia Barreto e s| mulher — Agdos. o Juizo e Miguel Cesar de Albuquerque.

Ao des. Lacerda de Almeida — N. 25.260. Alagôa de Baixo — Agtes. Amaro Pereira Lafayette e sua mulher — Agdos. o Juizo e o dr. Alcides Lopes de Siqueira e sua mulher.

Appellações civeis

Ao des. Lacerda de Almeida — N. 25.234. Recife — Aptes. H. Bandeira & Cia. — Apdo. José Carroll, liquidatario da massa fallida da Cooperativa Alcool Motor S. A.

Ao des. A. Ribeiro — N. 24.235. Jaboatão — Aptes. Alfredo Barbosa Coelho, José Patricio de Pinto e outros — Apdos. os mesmos.

Ao des. Cunha Barreto — N. 25.252. Limoeiro — Apte. o Juizo — Apda. a Sociedade Algodoeira do Nordeste Brasileiro.

FORUM CRIMINAL

1º cartorio

Proseguimentos de summarios

Hoje, ás 9, 10, 10½ e 11 horas, respectivamente, proseguirão os summarios movidos pela Justiça Publica contra Lourival Britto da Silva, Julio Marinho, Romeu Ramos de Almeida e João Canhoto de Lima, todos incursos nas penas do artigo 303 da C. L. P.

2º cartorio

Interrogatorio

Pelo dr. Aureliano João Dias, juiz municipal da 2ª vara, será interrogada hoje ás 14 horas a summariada Minervina Silva Gomes, denunciada nas penas do artigo 298, da Consolidação das Leis Penaes.

Diligencias preliminares

Hoje ás 14½ horas, será ouvido em diligencias preliminares o "chauffeur" João Dias, accusado de crime de atropelamento.

Proseguimento

Proseguirá, ás 15 horas de hoje, o summario movido contra Manoel José de Santanna, incurso nas penas do artigo 270 § 2º combinado com os 272 e 367 da C. L. P.

4º cartorio

Pronuncia

Pelo dr. Julio Campello, juiz municipal da 1ª vara, em exercicio na 4ª, foi pronunciado o individuo Pedro José Barbosa, vulgo *Pedro de Maria*, como incurso no artigo 294 § 2º da Consolidação das Leis Penaes.

Inicio

Terá sua formação de culpa iniciada hoje, ás 13 horas, o individuo Vicente Dias da Silva, denunciado pelo dr. Fernando de Mendonça, 4º Promotor, como incurso no artigo 207 da C. L. P.

Continuação de summarios

Na audiencia do juiz municipal da 1ª vara, em exercicio na 4ª, continuarão hoje ás 14 e 15 horas, os summarios movidos contra Augusto de Almeida e Josué Jesuino dos Santos, incursos respectivamente nos artigos 267 e 268, combinado com o 272 da Consolidação das Leis Penaes.

FORUM CIVEL

MOVIMENTO DAS AUDIENCIAS

HONTEM REALIZADAS

Audiencia do juiz municipal da sexta vara

Compareceu o advogado Fortunato Roberto Guimarães e por parte de José Roberto de Oliveira, nos autos da acção executiva que move contra Gastão Guerra, accusou a citação feita ao réo para dar o seu depoimento pessoal, sob pena de confesso. Dado o pregão do estylo, ninguem compareceu, pelo que o juiz deferiu. (Cartorio A. Cesar).

Audiencia do juiz de Direito da setima vara

Aberta esta audiencia na hora e logar do costume, nada houve, o juiz determinou que os escrivães inserissem no protocollo um voto de pezar pelo fallecimento do dr Antonio Amazonas de Almeida, tendo o advogado Luiz de França Bezerra que estava presente á audiencia declarado ao juiz que se associava ao voto, *ex abundantia cordis.*

Audiencia do juiz de Direito da da quarta vara

O advogado de Antonio Balthasar accusou a citação feita ao réo José Alves Almeida para no prazo de 20 dias desoccupar o predio que occupa á Avenida José Rufino desta cidade, sob pena de ser despejado por mandado judicial e a sua custa, propoz contra o mesmo uma acção de despejo, tendo assignado o prazo da lei para offerecer defesa. Dado o pregão do estylo, ninguem compareceu, pelo que o juiz deferiu nas formas requeridas.

— O advogado Luiz de França Bezerra por parte de Antonio Manoel dos Santos, poz em prova a acção ordinaria que contende com a firma Cassundé & Companhia.

— O advogado de João Moraes Falcão poz em prova a acção ordinaria que o seu constituinte move contra Hildeta de Sá Guimarães e seu marido.

O dr. Constantino Marinho Falcão, advogado em causa propria, accusou a citação e penhora feitas em bens de João Manzi Filho, propoz contra este uma acção executiva, tendo assignado o prazo da lei para embargos. Dado o pregão do estylo, compareceu o advogado Nylo Camara que exhibindo procuração do apregoado, requereu vista dos autos para os fins de direito. O juiz deferiu.

TRIBUNAL ELEITORAL DE PERNAMBUCO

Em sessão ordinaria presidida pelo des. Neves Filho, reuniu-se hontem o Tribunal Eleitoral.

Depois de responder a diversas consultas formuladas por juizes eleitoraes, passou o Tribunal a discutir o *habeas-corpus* impetrado afim de que o dr. Luiz Cesario Cardoso Aires possa, como delegado de um partido, fiscalizar, em Timbau'ba, as apurações das urnas do municipio de Goyanna.

Colhidos os votos, verificou-se que, por 3 votos contra 2 foi denegado o *habeas-corpus* em virtude de não ter, o partido referido registro no Tribunal Regional Eleitoral.

INFORMAÇÕES DO DIA

MALAS POSTAES

CORREIO TERRESTRE

A Administração dos Correios expedirá malas diariamente:

A's 10 horas para Olinda. A's 12 horas para os demais suburbios da capital.

A's 14 horas (pelos trens da tarde) para Cinco Pontas, Central e Brum até Palmares, Caruarú, Limoeiro e Itabayanna.

A's 22 horas (pelos trens da manhã) para as localidades do interior deste Estado e Alagôas, Parahyba e Rio Grande do Norte.

Trem da Central, para Alagôa de Baixo, somente aos domingos, terças, quintas e sabbados.

Para o Rio Grande do Norte aos domingos, fechando-se as malas ás 22 horas.

HORARIO DOS TRENS

RECIFE A CABEDELLO & NATAL — Partida: 16 horas, nas segundas, quartas e sextas-feiras.

NATAL E CABEDELLO A RECIFE — Chegada: 11.32, nos mesmos dias.

RECIFE A ALAGÔA DE BAIXO — Partida: 6.20, nas terças, quintas e sabbados.

ALAGÔA DE BAIXO A RECIFE — Chegada: 18 horas, nas quartas, sextas e domingos.

RECIFE A MACEIO' — Partida: 5.50, diariamente.

MACEIO' A RECIFE — Chegada: 17.45, diariamente.

RECIFE A ITABAYANNA, LIMOEIRO E LAGÔA COMPRIDA — Partida: 16.40, nas terças e sextas-feiras para Lagôa Comprida, diariamente para Limoeiro e Itabayanna.

ITABAYANNA, LAGÔA COMPRIDA E LIMOEIRO A RECIFE — Chegada: 9.30, diariamente, de Limoeiro e Itabayanna e nas quartas e sabbados de Lagôa Comprida.

RECIFE A SAO CAETANO — Partida: 16.10, diariamente.

SAO CAETANO A RECIFE — Chegada: 9.40, diariamente.

RECIFE A CATENDE — Partida: 15.25 diariamente.

CATENDE A RECIFE — Chegada: 10.30, diariamente.

RECIFE A CABO — Partida: 18.10, todos os dias, excepto domingos.

CABO A RECIFE — Chegada: 8.17, todos os dias, excepto domingos.

RECIFE A JABOATAO — Partida: 6 horas, 11.15, 15.45, 17.46 e 21.10, diariamente, 6 horas, 7 horas, 12.15, 1... e 18.45 todos os dias excepto domingos.

JABOATAO A RECIFE — Chegada: 7.40, 10 horas, 14.10, 18.27 e 21.40, diariamente, 6.44, 8.40, 12.42, 17.32 e 19.25 todos os dias excepto domingos.

Todos esses trens partem da estação Central.

HORARIO DOS ULTIMOS BONDS

De Rio Branco — Dias uteis

Pedro II	24.09
Aurora	24.09
Torre	24.15
Olinda	24.20
Casa Amarella	24.10
Dois Irmãos	24.08
Concordia	24.08
Magdalena	24.08
Espinheiro	23.40
Bôa Viagem	24.10
Campo Grande	24.08
Beberibe	24.07
Pina	23.20
Derby	23.30
Tigipió	24.10

OMNIBUS

Partida diaria

Horario dos omnibus (sopas) da Empreza Nordestina:

Recife — João Pessôa	5.30
Recife — Itabayanna	14.00
Recife — Goyanna	15.00
Recife — Nazareth	14.30
Recife — Timbauba	14.30
Recife — Itapissuma	14.00

Chegada diaria

João Pessôa — Recife	13.30
Itabayanna — Recife	9.00
Goyanna — Recife	6.30
Nazareth — Recife	9.30
Timbauba — Recife	9.30
Itapissuma — Recife	9.30
Recife — Floresta dos Leões	14.30
Recife — Limoeiro	14.30

EMPRESA PINTO

Limoeiro — Recife	7.00
Floresta dos Leões — Recife	7.00

AUTOMOVEIS DE PRAÇA

Praça Rio Branco	9311
...	9246

Chegada diaria

Praça Joaquim Nabuco	2340
Praça do Hospicio	2500
Praça Joaquim Nabuco	2656
Praça Maciel Pinheiro	2523

Preço official dos automoveis de praça, approvado em 12 de janeiro:

Primeira hora ou fracção	10$000
Primeira hora por inteiro	15$000
Cada meia hora ou fracção superior a 3 minutos	6$000

CORRIDAS — Dentro dos limites dos seguintes logradouros publicos: Avenida Cleto Campello até á ponte de Afogados Quartel do Derby Quatro Cantos, Entroncamento, Avenida João de Barros até á igreja, Hospital Pedro II, Cemiterio de Santo Amaro e rua do Lima 5$000.

PHARMACIAS DE PLANTÃO

Abertas até meia noite.

Pharmacia Villaça, rua João Pessoa n. 800 — Telephone 651.

Pharmacia Silva Ferreira, rua da Imperatriz n. 218 — Telephone 2759.

Aberta durante a noite.

Pharmacia do Hospital do Centenario. Avenida Rosa e Silva — Telephone 2844

CORREIO AÉREO

Serviço Condor

NORTE E EUROPA

A's Quintas-Feiras

A's 10,30 fecha a mala na Agencia. A's 10 horas no Correio Geral.

PARA O SUL

Aos Domingos

No sabbado, ás 14 horas, fecha a mala na Agencia. E ás 17 horas, no Correio Geral.

PANAIR

PARA O NORTE

A's Quartas e Domingos

A's terças e sabbados, fecha a mala na Agencia ás 17 horas.

No Correio Geral — Quartas e domingos, ás 6 horas.

PARA O SUL

A's terças e sabbados

A's segundas e sextas fecha a mala na Agencia ás 17 horas. E nos Correios. Terças e sabbados, ás 8.

THE WESTERN TELEGRAPH COMPANY, LIMITED

Acha-se retido nesta estação um telegramma dirigido a Uaga.

AIR FRANCE

NORTE

(Natal e Europa)

Agencia: ás 18 horas.

Correios: A's 15 horas do dia 20 (domingo).

TELEGRAMMAS RETIDOS

Para: Miguel Nogueira, passageiro "Itanagé" — Pedro Montenegro, becco do Espinheiro, Casa das Virgens, 61 — Nasobra — Alfredo Clementino, rua Livramento 81 — Maria José Andrade, rua da Voração 111 — Herminia Tavares, rua União 256 — Gloria — Greggo — Mata — Irmãos — Fabricação — Dr. Romulo Prazeres, Travessa Marquez de Recife — Cesario Familia, Av. Archimedes Oliveira — Dr. Tercio Rosak — Antonio Bezerra, rua João Perdigão.

POSTA RESTANTE DO "DIARIO DE PERNAMBUCO"

Teem correspondencia na Posta Restante do DIARIO DE PERNAMBUCO as seguintes pessôas:

Antonio Barbosa Leal
Anicia
A — A. Santos Azevedo
Arnaldo Gibson (mr.)
C — Condessa Pereira Carneiro
F — França Nelinho (dr.) 1 telegramma).
Francisco Gonçalves Albuquerque
Francisco Barretto
G — G. M. C.
Galvão Raposo (dr.)
Gouveia de Barros
I — Irene Costa Lima
Izaura d'Albuquerque Figueirêdo
J — Joaquim Alves
João Fernandes d'Oliveira (Marrau)
Julio Bello (dr.)
Jayme de Alcantara
José Sironi Vasconcellos
José Alcoforado
João Moreira da Silva
J. Costa Rego
Jayme Averbuch
M — Mario Mello
Maria Romario Feitoza (1 telegramma)
Margarida Albuquerque (telegramma)
Manoel do Nascimento
N — Napoleão Ramos
P — Professor Pereira
Pedro Nunes de Barros
Pedro d'Alcantara da Costa Lima
Pia Rabello (mme).
Paulo d'Oliveira
R — Rosilda Uchôa Cavalcanti
S — Satellite (2 cartas)
V — Vicente Portella
V. H. Tucknies

PERDIDOS E ACHADOS

1 molho de chaves deixado na casa Alves de Carvalho & Cia.

Um guarda-chuva.

VIDA MILITAR

7ª. REGIÃO MILITAR

O sr. Custodio Pires de Aquino está sendo convidado a comparecer á 3ª. secção do Estado Maior da 7ª. Região Militar.

CADERNETAS DE RESERVISTAS DA TURMA DE 1935

A directoria do T. G. 333 está convidando a todos os atiradores reservistas do corrente anno para uma reunião na sua séde social, ás 20 horas de hoje, afim de tratar de assumptos referentes á entrega das cadernetas de reservistas da referida turma.

SOLICITADAS

AGRADECIMENTOS

José Lucio Ferreira sua mulher e filhos, Luiz Ferreira Filho sua mulher e filhos (ausentes) penhorados agradecem a todas as pessôas que lhes visitaram e enviaram telegrammas, cartas e cartões de pezar pelo fallecimento de sua querida mãe, sogra e avó AMELIA JORGE FERREIRA e as sinceras homenagens a ella prestadas.

AGRADECIMENTO

Affonso de Albuquerque e familia, presentes e ausentes, penhorados agradecem a todos os parentes e amigos, que lhes enviaram cartas, cartões e telegrammas, solidarisando-se com a sua dôr pelo desapparecimento de sua querida mãe, avó, sogra e tia, ANNA DOS SANTOS ALBUQUERQUE, occorrido em Lamego-Portugal, a 9 do mez corrente; bem assim aos que compareceram ás missas do 7.º dia, realisadas na igreja do Divino Espirito Santo.

A todos a sua immorredoura gratidão.

Deutsche Kolonie

Die eingetroffenen Ehrenkreuze fuer Frontkaempfer und Kriegsteilnehmer werden am Samstag, den 19 Oktober 1935, abends 8 1|2 Uhr im Deutschen Klub ueberreicht werden.

Pernambuco, den 12. Oktober 1935.

Der Konsul

AVISOS E EDITAES

USINA CATENDE S.A.

ASSEMBLEA GERAL ORDINARIA

1.ª Convocação

São convidados os Snrs. Acionistas para a Assembléa Geral Ordinaria, a realisar-se a 31 de Outubro corrente, na séde da Sociedade, para conhecimento do balanço, relatorio e contas da Diretoria, referentes ao ano social encerrado em 30 de Junho ultimo.

Catende, 15 de Outubro de 1935.

A. F. da Costa Azevedo
Diretor-Presidente.

Prof. Costa Carvalho

Em rapida viagem ao sul, despede-se de seus amigos e clientes.

Durante sua auzencia ficará em seu Consultorio o Dr. Amorim Garcia.

AO COMMERCIO

Os abaixo assignados, socios da firma PAREDES & TRAVASSOS estabelecida nesta cidade á rua Barão da Victoria n. 325, communicam ao commercio em geral que, nesta data, distrataram a referida firma, retirando-se o socio Paulo Travassos Sarinho quites e satisfeito, assumindo o socio Antonio Florentino Paredes todo o activo e passivo da firma extincta.

Recife, 21 de Setembro de 1935.

Antonio Florentino Paredes
Paulo Travassos Sarinho.

O valor do seu annuncio depende de quantos o lêem. Annuncie no DIARIO

COMBATA A SYPHILIS! TOMANDO
ELIXIR DE NOGUEIRA
FERIDAS, ESPINHAS, ECZEMAS, ULCERAS, RHEUMATISMO, etc.

Optima residencia

Aluga-se por espaço de 4 mezes a partir de 1 de novembro, uma casa recentemente construida, toda mobiliada, á avenida Sigismundo Gonçalves — Olinda, dispondo de 3 quartos, 2 salas, terrasse e quarto para empregado. Tem Radio e Geladeira, Garage, Cartas para a posta restante do DIARIO DE PERNAMBUCO para C. A.

Bond á porta.

CREANÇAS ANEMICAS LYMPHATICAS RACHITICAS
JUGLANDINO
SABOROSO XAROPE IODO-PHOSPHO-CALCICO
Francisco Giffoni & C. Rua 1.º de Março, 17 — Rio

MERCADO DE CAMBIO EM LONDRES

LONDRES, 15 (Comteiburo).
Londres — Intermediario.

		Hoje	Anterior
LONDRES s|Nova York a vista	por £ $	4.90 3|8	$ 4.90 3|8
Genova á vista	por £ L	60.57	L 60.57
Madrid á vista	por £ P	35.87	P 35.87
Paris á vista	por £ F	74.37	F 74.37
Lisbôa á vista	por £ Esc.	110.12	Esc. 110.12
Berlim á vista	por £ M	12.18	M 12.18
Amsterdam á vista	por £ Fl	7.23	Fl 7.23
Berne á vista	por £ F	15.05	F 15.05
Bruxellis á vista	por £ B	29.14	B 29.14

MERCADO DO CAMBIO NA PRAÇA

ABERTURA

Mercado frouxo, os bancos saccando:
£ 88$000 comprando £ 87$500
$ 17$950 $ 17$800

TAXAS DO BANCO DO BRASIL

SACCANDO	OFFICIAL A vista	LIVRE A vista		OFFICIAL A vista	LIVRE A vista
Londres	58$071	86$500	Hollanda	8$000	11$950
N. York	11$670	17$640	Belgica	2$036	2$970
Allemanha Rm. livre	——	7$100	Madrid	1$620	2$410
Allemanha Rm. comp.	4$770	5$750	Lisbôa	$530	$785
Suissa	3$865	5$745	Italia	$965	1$435
Buenos Aires	3$430	4$330	Paris	$780	1$165

COMPRANDO

Londres	57$270	——	Paris	$768	——
N. York	11$670	——			

MERCADO DO ALGODÃO EM LIVERPOOL

LIVERPOOL, 15 (Comteiburo).
DISPONIVEL
Noticias Intermediarias Termo. Hoje 12.30 p. m. Anterior

	Hoje	Anterior
Mercado	Calmo	Estavel
Pernambuco Fair		
Maceió Fair	6.31	6.35
American Fully Middling	6.41	6.45
American "Futures" para Janeiro	6.05	6.08
" " " Março	6.06	6.09
" " " Maio	6.06	6.09
" " " Julho	6.05	6.08
São Paulo Fair	6.46	6.50

As variações teem sido poucas devido os requerimentos do commercio e pressão dos operadores do "hedge".

TERMO AMERICANO — Disponivel baixa 4 pontos. Termo baixa 3 pontos.

COMMERCIO E FINANÇAS

MERCADO DE ALGODÃO EM NOVA-YORK

NOVA YORK, 15 (Comteiburo).

Abertura	Hoje	Fechamento anterior
American "Futures" para Janeiro	10.85	10.80
" " " Março	10.93	10.89
" " " Maio	10.96	10.92
" " " Julho	10.99	10.94

MERCADO — Commercio dum caracter normal devido os baixistas estarem cobrindo-se e os requerimentos do commercio.

DESDE O FECHAMENTO ANTERIOR Alta de 4 a 5 pontos

MERCADO DE GENEROS NA PRAÇA

ASSUCAR

Não tem havido alteração no mercado assucareiro. Entraram hoje 31.663 saccos com as seguintes procedencias:

Usinas	*Saccos*
Caxangá	1.660
Frei Caneca	415
Muribeca	416
Pirangy	416
Roçadinho	832
União Industria	415
Jaboatão	632
São João	832
Cent. Olho d'Agua	416
Matary	416
Tiuma	1.242
Catende	1.250
Ipojuca	1.400
N. S. Maravilhas	930
Rio Una	1.040
Sta Thereza	900
S. Therezinha Menino Jesus	400
Ubaquinha	550
Cucau'	416
Massau'-Assu'	830
Pedrosa	830
Pumaty	832
Treze de Maio	1.248
Bulhões	1.248
Santa Panfila	184
Alliança	416
Cruangy	1.245
Mussurepe	1.664
Bom Jesus	370
Cent. Barreiros	700
Jaguaré	380
Porto Rico	413
Salgado	1.380
S. Therezinha	1.900
Santo André	400
São José	810
Urahé	300
Total	31.663
Banguês:	
Secção Norte	4.017
Estradas rodagem	945
Stock existente é de	487.349

ALGODÃO

Continua estavel.

Sertão	59$000 a 62$000
Matta	54$000 a 57$000

Não houve entradas.

CAFE'

Permanece inalteravel, sendo cotado de 16$000 a 16$500 pelos 15 kilos.

ALCOOL E AGUARDENTE

O alcool potavel de 42º é cotado a ... 2$500, o de 40º a 2$400 e a aguardente permanece sem cotação.

COTAÇÕES DE OUTROS PRODUCTOS

Caroço de algodão	2$600 a 2$800
Farinha de mandioca	11$000 a 12$000
Feijão Mulatinho	25$000 a 27$000
Feijão Preto	19$000 a 20$000
Mamona	8$000 a 9$000
Milho	11$000 a 11$500

ARRECADAÇÃO DA RECEBEDORIA DO ESTADO

Dia 14 de Outubro de 1935.

Renda ordinaria	115:544$570
Do dia 1 ao dia	1.284:349$220
Total	1.399:893$790

PAUTA SEMANAL DAS MERCADORIAS DE PRODUCÇÃO E MANUFACTURA DO ESTADO, SUJEITAS AO IMPOSTO DE EXPORTAÇÃO

Semana de 14 a 19 de outubro de 1935:

Aguardente de cachaça, litro $330; Alcool, litro $450; Algodão em pluma ou em rama, kilo 3$630; Assucar refinado, 1ª kilo $740; Assucar refinado, 2ª kilo $650; Assucar crystal, kilo $580; Assucar usina, kilo $650; Assucar demerara, kilo $540; Assucar branco, kilo $580; Assucar somenos, kilo $560; Assucar 3º jato, kilo $420; Assucar mascavado, kilo $340; Arroz pilado, kilo 1$000; Bagas de mamona, kilo $590; Borracha de mangabeira, kilo 2$000; Borracha de maniçoba, kilo 2$200; Cacau, kilo $900; Café em caroço, kilo 1$080; Caroço de algodão, kilo $190; Cêra de carnaubá, kilo 3$500; Côcos descascados, kilo $220; Couros seccos espichados, kilo 3$700; Couros seccos salgados, kilo 2$900; Couros verdes salmourados, kilo 2$200; Farinha de mandioca, kilo $230; Fecula de mandioca, kilo $200; Feijão, kilo $440; Milho, kilo $190; Ouro, gramma 15$000; Prata, gramma $600; Pelles de cabra, kilo 12$000; Pelles de carneiro, kilo 10$000.

Os demais productos acham-se na pauta geral.

TABELLA DE TAXAS PARA O ARMAZENAMENTO DE MERCADORIAS, APRESENTADA EM CARACTER PROVISORIO DO ARMAZEM FRIGORIFICO DO PORTO DO RECIFE

Taxas por kilo por 15 dias ou fracção

MERCADORIAS — Abacaxis, $016; Ameixas, $040; Amendoas, $040; Avelãs $030; Aves, $070; Bacalhau, $030; Bananas, $008; Batatas, $008; Banha, $008; Banha, $020; Camarões frescos, $050; Camarões seccos, $020; Carne congelada $015; Carne a congelar, $050; Carne salgada, $030; Carne verde a resfriar ou resfriada, $040; Castanhas, $010; Cebolas $010; Cevada, $010; Cerveja, $020; Ervilhas seccas, $016; Feijão, $010; Figos frescos, $030; Fumo em folhas não especificadas, $020; Fumo em folha ou preparado, $050; Laranjas e limas, $010; Damascos seccos, $030; Doces, $040; Legumes, $020; Leite, $050; Maçãs, $025; Mangas $015; Manteiga, $015; Milho, $046, Peixes seccos ou salgados, $050; Queijos, $020; Salame, $020; Toucinho, $015; Uvas, $020; Vinhos, $080; Pelles confeccionadas, $200; Presuntos, Gelo (kilo).

TABELLA PARA PAGAMENTO DE IMPOSTOS MUNICIPAES

O prefeito do Recife organizou a seguinte tabella para pagamento de impostos municipaes:

OUTUBRO — Freguezia de S. José.

NOVEMBRO — Freguezias da Graça e Poço, bem como as taxas de Viação, (terrenos, mocambos, baixas de capim, viveiros, etc.) de todas as freguezias.

DEZEMBRO — Impostos referentes ao 2º semestre das freguezias de Afogados e

Os editaes da collecta para effeito de reclamação serão publicados quinze dias antes do inicio de cada mez do 1º semestre.

MOVIMENTO MARITIMO

VAPORES A CHEGAR

Mez de Outubro

17 — *General Artigas*, do sul; *Itanagé* do sul.

19 — *Oceania*, do sul.

22 — *Almirante Jaceguay*, do norte e *Raul Soares*, do sul.

23 — *Itapagé*, do norte e *D. Pedro II*, do sul.

24 — *Arlanza*, do sul.

25 — *Heigh Chieftain*, da Europa e *Avila Star*, do sul e *Cuyabá*, da Europa.

27 — *Antonio Delfino*, da Europa,

28 — *Neptunia*, da Europa.

VAPORES A SAIR

Mez de Outubro

17 — *General Artigas*, para Hamburgo e escalas e *Itaimbé*, para Porto Alegre e escalas; *Itanagé*, para Belem e escalas.

19 — *Oceania*, para Trieste e escalas.

22 — *Almirante Jaceguay*, para Buenos Aires e escalas e *Raul Soares*, para Hamburgo e escalas.

23 — *D. Pedro II*, para Belem e escala.

24 — *Arlanza*, para Londres e escalas e *Itapagé*, para Porto Alegre e escalas.

25 — *Heigh Chieftain*, para Buenos Aires e escalas; e *Avila Star*, para Londres e escalas e *Cuyabá*, para Santos e escalas.

27 — *Antonio Delfino*, para Buenos Aires e escalas.

28 — *Neptunia*, para Buenos Aires e escalas.

COMMUNICAÇÕES

O sr. N. A. Rabello communica-nos haver estabelecido, os seus *Armazens de Madeiras e Materiaes para construcções*, á rua General Abreu e Lima, n. 202.

PEITORAL LONDRINO
Do medico inglez Dr. FAIRBAIRN — COMBATE
... TOSSE - BRONCHITE E RESFRIADO ...

ENCRUZILHADA — Praça da Encruzilhada — Phone: 2-8-4-6-1 — HOJE e AMANHÃ — CORAÇÕES DOCES — Film da METRO, — com — Jean Parker

S. JOSÉ — Rua Domingos Theotonio n. 278 — HOJE e AMANHÃ — LOUCURAS DE HOLLYWOOD — Film da FOX, — com — Spencer Tracy

PARQUE — Rua do Hospicio 81 — Phone: 2-2-5-6 — HOJE — Soirée ás 19 e 21 horas — CABOCLA BONITA — Producção da FIEL FILM, — com — Dulce de Almeida, Sylvio Vieira e Sonia Vieira

S. AMARO — Avenida Cruz Cabugá 483 — Funcciona aos Domingos, Segundas, Quartas e Sextas-feiras — HOJE — A CHAVE — Film da WARNER, — com — William Powell

ROYAL — Rua João Pessôa 271 — Phone: 6-7-6-3 — HOJE — Matinée ás 13.30 — Soirée ás 18.30 — O ALIBI DA MEIA NOITE — Film da WARNER, — com — Richard Barthelmess — C. C. C. — Improprio para menores até 10 annos

PINA — Av. Herculano Bandeira — Funcciona aos Domingos, Segundas, Quartas e Sextas-feiras — HOJE — A MÃO INVISIVEL — Film da METRO, — com — Robert Young e Madge Evans

IDEAL — Pateo do Terço, 61 — Phone: 6-1-9-5 — HOJE — A TUA VONTADE É A MINHA — Film da UNIVERSAL, — com — Gloria Stuart — No mesmo programma: — O ARTISTA E A MUSA, Film da PARAMOUNT, com Adolphe Menjou e Elissa Landi

C. AMARELLA — Rua Padre Lemos — HOJE — OS AMORES DE HENRIQUE VIII — Film da UNITED, — com — Charles Laughton

GLORIA — Praça da Penha, 38-42 — HOJE — PEDALANDO COM GOSTO — Film da WARNER, — com — Joe E. Brown

REAL — Rua Real da Torre — HOJE e AMANHÃ — DANUBIO AZUL — Film da UNITED, — com — Briggite Helm

MODERNO — Praça Joaquim Nabuco — Phone: 6-3-3-9 — HOJE — Soirée ás 19 e 21 horas — O ULTIMO GENTILHOMEM — Film da UNITED, — com — George Arlis

ESPINHEIRENSE — Phone: 2-8-5-1-8 — Avenida João de Barros — Funcciona aos Domingos, Segundas, Quartas e Sextas — HOJE — A SOMBRA MYSTERIOSA — 1.ª serie da UNIVERSAL, com Onslow Stevens, Ada Ince, William Desmond, etc. — No mesmo programma: — DESAFIANDO O PERIGO, Film da UNIVERSAL, com Ken Maynard

CINE OLINDA — Carmo — Olinda — HOJE — O IMPERADOR JONES — Film da UNIVERSAL, — com — Paul Robenson

POLYTHEAMA — Rua Barão de São Borja — HOJE — ESPIONAGEM — Film da UNITED, — com — Kay Francis — C. C. C. — Improprio para menores até 10 annos.

S. MIGUEL — Largo da Paz — Afogados — SEXTA-FEIRA — DESAFIANDO O PERIGO — Film da UNIVERSAL, — com — Ken Maynard — No mesmo programma: — A VISÃO FATAL, ultima serie da UNIVERSAL, com Bela Lugosi — C. C. C.

CENTRAL — Largo da Paz — Afogados — Funcciona aos Domingos e Segundas — HOJE — CUIDADO, ESPIÕES! — Film da CINE ALLIANÇA, com Brigitte Helm

PEQUENOS ANNUNCIOS

OS ANNUNCIOS NESTA SECÇÃO DE PROCURA E OFFERTA DE EMPREGADOS, ALUGUEL e VENDA DE CASAS, SÃO COBRADOS NO BALCÃO AO PREÇO DE 100 RÉIS A LINHA, POR VEZ

DOMESTICOS.

AMA — Precisa-se de uma Cozinheira que tenha bastante pratica e traga bôas recommendações para cozinhar em casa de uma familia extrangeira situada á Rua Confederação do Equador n.º 77.

AMA — Precisa-se d'uma bôa cozinheira para um casal, a tratar na Rua João Pessôa 277, 3.º andar, por cima do Cinema Royal. Entrada pela rua das Flôres.

AMA — Precisa-se de uma cozinheira que conheça bem o serviço de cozinha para casa de pequena familia, situada á Rua Coronel Suassuna n.º 476 (antiga Rua Augusta).

CASAS — TERRENOS — PROPRIEDADES

ALUGA-SE a casa á rua Luiz de Mendonça n.º 172 está limpa e tem bons commodos. Exige-se bom fiador. A tratar na rua da Gloria 424.

ALUGA-SE uma confortavel sala a tratar na rua D. Bosco 995.

ALUGA-SE em casa de familia de trato, á Rua Góes Cavalcante, 324 Parnamirim, 2 amplos quartos a cavalheiros de optimo comportamento com ou sem refeições. A tratar na mesma.

ALUGA-SE a um casal sem filhos, a casa n.º 560, á rua José Osorio, Magdalena, recentemente reconstruida, com 3 quartos, a taco, 2 salas, cozinha mosaicada com fogão a gaz, saneamento interno, completo, garage, tecidas com dôões livres, podendo ser corrida a toda hora, estando aberta para este fim. A tratar á Rua Francisco Jacyntho n.º 40.

ALUGA-SE quartos a rapazes de bom comportamento. Rua Diario Pernambuco 100 - 2.º andar.

ALUGA-SE á rua Padre Muniz s|n.º, um predio proprio para armazem. A tratar á Rua Duque de Caxias n.º 340|350.

ALUGA-SE em Bôa Viagem uma casa confortavel e bem mobiliada. Os interessados devem se dirigir por carta a A. B. C. na Posta Restante deste jornal.

ALUGA-SE uma bôa casa á Rua das Pernambucanas, 36. A tratar na Conde da Bôa-Vista, 262.

BÔA VIAGEM — Aluga-se 3 bôas casas, á rua da Aurora ns. 432, 436 e 444 — facilita-se os pagamentos. A tratar na rua da Praia 174 — Phone 6202.

CASA MOBILIADA — Uma familia de tratamento, tendo de viajar, aluga a casa em que reside, á rua Visconde de Suassuna n.º 305, por 6 mezes, com mobiliario completo, lenços, vidros, bateria de cosinha, etc. Quem pretender queira entender-se com D. Herminia Campos, á Rua Bispo Cardoso Ayres n.º 161.

VENDE-SE uma casa em Campo Grande, na rua de São João n.º 216, com duas salas, dois quartos, luz, uma bôa cacimba, em terreno proprio, por preço commodo, a tratar na mesma.

VENDE-SE uma casa com 4 quartos internos, 2 salas, saleta, cosinha grande, terraços, agua, luz etc. Com grande sitio magnificamente arborisado, tendo 35 m. de frente por mais de 150 de fundo, casa para empregados e outras bemfeitorias. Trata-se com o sr. Silvestre Costa, Café "Montanha". Preço: 35:000$000. O sitio é situado em um dos melhores arrabaldes da capital. Bonde á porta. Negocio directo, não se acceita intermediarios.

ESCOLAS E CURSOS

CURSOS — Primario, Jardim da Infancia e Admissão, INSTITUTO SANTO ANTONIO dispondo de um corpo docente competente. Preparam-se alumnos para o exame de Admissão do Curso Gymnasial. O Instituto mantém um curso nocturno para o sexo feminino (maiores de 18 annos) segundo o decreto 100, sendo os respectivos exames feitos em um Collegio equiparado. Aula de corte e costura. Preços Modicos. — Rua da Penha n.º 75 — 1.º andar.

PONTO PARA NEGOCIO

VENDE-SE uma mercearia em um dos melhores suburbios desta cidade, á margem da linha e feira. A tratar na rua Tobias Barretto n.º 371 — Recife.

AUTOMOVEIS

AUTOMOVEL "FORD" — Modêlo 1928, vende-se um, bem conservado, faltando apenas ligeiro retoque na pintura. A tratar na bomba de gazolina da avenida Martins de Barros.

PIANOS

PIANO — Vende-se um marca HOFFMANN & KUHNE em perfeito estado de conservação. S. João 52a.

PIANO ALLEMÃO — Vende-se um optimo piano de fabricante allemão, em caixa clara, 2 pedaes, teclado de marfim, corpo de metal, com cadeira e [illegible] de crystal por um terço do preço. Opportunidade unica. Rua João Pessôa, 290 — Phone 6568.

PIANO — Unica casa exclusivamente em pianos auto-pianos e serafinas. Sempre grande stock de diversas fabricantes para venda e troca. Material de primeira qualidade. Officina de pianos — Rua do Rangel n. 53.

DIVERSOS

AS senhoras cujas funcções eliminadoras se achem perturbadas são presas de permanente irritabilidade que mais accentua-se na epocha mensal. O Regulador Maciel é o medicamento que lhes convem. Fabricado no Laboratorio da Agua Rabello.

AS PLANTAS BRASILEIRAS — Não curam, fazem milagres. Com ellas curam-se radicalmente a embriaguez. Encontra-se na rua da Aurora 1285 — Recife.

AS SENHORAS cuja Epocha Mensal é cheia de atrozes soffrimentos devem usar o Regulador Maciel, medicamento calmante e ao mesmo tempo fortificante do utero e orgãos annexos. Fabricado no Laboratorio da incomparavel Agua Rabello — Curativa. — Procurae-o nas Pharmacias.

AS pessôas que viajam devem ter em suas "valises" um frasco de Agua Rabello, porque assim tem a seu alcance e em qualquer parte um medicamento que constitue a mais completa e mais prompta medicação de urgencia. Agua Rabello cura as picadas de insectos queimaduras, ferimentos, hemorrhagias, colicas, indigestões.

A OCCASIÃO E' MAGNIFICA — Traspassa-se um importante estabelecimento de hospedaria, completamente desembaraçado e magnificamente installado, dispondo de distincta clientella, achando-se cheio e fazendo importante negocio. O motivo de venda é o proprietario ter de mudar-se deste Estado. O candidato pode indicar onde pode ser encontrado afim de obter as informações precisas, escrevendo para a posta restante deste "DIARIO" para Arnaldo. Não se acceita intermediarios. Tambem admitte-se um socio com capacidade de dirigil-o.

A GRIPPE enfraqueceu-vos? Cuidado!!! Deveis recuperar o vigôr e impedir que a Tuberculose inicie a sua faina de destruição da vida! Usae Fibrogenol e em 30 dias vos sentireis forte e robusto. Fabricado no Laboratorio da Agua Rabello.

"A CURA PELA AGUA" — Está doente e deseja recuperar sua saude? Vá sem demora na Rua Larga do Rosario n.º 125 - 1.º andar, que encontrará o que deseja: O tratamento natural, banhos de vapor, de luz e submersão, duchas e, finalmente, qualquer tratamento hydrotherapico.

A FRAQUEZA, a magrem, a velhice precoce que sentia, desappareceram em pouco tempo usando um tonico racional. Usae Fibrogenol. Em dois mezes sentireis a sensação da mocidade recuperada integralmente numa onda de sangue novo e quente que vos dará a energia e a força de um OTHELO. O Fibrogenol é fabricado exclusivamente nos Laboratorios da Agua Rabello. Encontra-se em qualquer pharmacia.

AUXILIAR DE ESCRIPTA — Precisa-se de um rapaz que tenha pratica de escripta, sabendo trabalhar em contas-correntes, correspondencia e escrever á machina. Trata-se na Fabrica "Confiança" á rua da Imperatriz n.º 163.

RUBÓES — Carnecia syphilitica. Blenorrhêas, Queda do Cabello devido a syphilis: Usae o Elixir de Carnauba e Sucupira Composto medicamento de effeitos comprovados durante 52 annos. Fabricado no Laboratorio Rabello.

BELA OPORTUNIDADE — Pela necessidade urgente de uma viagem, o proprietario de um importante estabelecimento de hospedaria, o qual acha-se muito bem installado, completamente desembaraçado e em franco movimento, o traspassa por venda, ou admite um socio com capital e capacidade de direcção. Informações a quem pretender, dirigindo cartas para ARNALDO — na posta restante deste DIARIO DE PERNAMBUCO.

BATERIAS — Fabricada com material estrangeiro — 110.000. Distribuidores: Vieira da Cunha & C.a. — Pateo do Paraizo, 85.

COLICAS do utero e dos ovarios, usae o Regulador Maciel medicamento de acção permanente fortificante e calmante. Fabricado no Laboratorio da Agua Rabello.

CORRITECT — O Ruberoid allemão ante combustivel, Papelão para coberturas de Casas, Galpões, Pavilhões, etc., em rollos de 20 metros quadrados com pregos e Colla. Recebeu o Bazar-Allemão — Rua Sete de Setembro n.º 42.

COLICAS diarrhéa, vomitos ou nauseas, dôr de estomago, vomitos de sangue ou escarros sanguineos, dôr de garganta e dos ouvidos, inflammação do nariz e coryza, olhos inflammados. Use sem demora a Agua Rabello — Curativa — o melhor antiseptico para uso INTERNO e EXTERNO. Encontra-se em todas as pharmacias do Brasil.

DICIONARIO JACKSON — Em 20 volumes. Vende-se, em otimo estado, na Livraria Escolar — (Centro Alfarrabista), Imperatriz — 23.

ENERGIA — Vitalidade — robustez! Os atributos que identificam os homens em plena juventude e que constituem a maior felicidade e a fonte do amôr, a multiplicação do genero humano... Quereis obter isto? Usae FIBROGENOL. O Elixir da longa vida. Fabricado no Laboratorio da famosa Agua Rabello.

EXOSTOSES, feridas, cancros venereos, laryngites, escrophulas, boubas tuberculos syphiliticos, são molestias perigosas que o Elixir de Carnauba e Sucupira Composto combate. O Elixir de Carnauba vem beneficiando a humanidade desde 1882. Fabricado exclusivamente no Laboratorio da Agua Rabello. Vende-se em qualquer pharmacia.

FORMIGAS — Quer acabar com ellas compre a "FORMICIDA" que vendem Lopes Araujo & Cia. — Rua do Livramento, 110.

MOTORES E MAQUINAS — Vende-se um importante de 35 HP montado em esforas, a oleo-crú com partida automatica, por 16:000$ somente com 4 mezes de uso (custa actualmente 29:000$; um dito OTTO a OLEO-CRU 8 HP., 4:000$; um dito de 12 HP, a alcool, 4:000$; um dito de 5 HP por 1:500$ com o magnetico. Um importante gerador eletrico de 8000 velas — baixa rotação, por 3:500$ e com os pertences. 8 metros de transmissão de 2 1|2 polegadas, montada em 5 mancaes SKF, 2 polias de metro e outras menores; uma guilhotina para cortar papel, automatica, 73 de boca, por 6:000$000; 1 prensa para espremer frutas; 1 estufa para secar frutas, moinhos de ferro e de pedras. Discos e quebradores para moinhos e muitas outras maquinas. L. S. Almeida & Cia. — Rua da Industria 34, antiga Travessa da Bomba. Fone 6187.

MEDICOS de grande reputação teem reconhecido e comprovado a efficacia do Elixir de Carnauba e Sucupira Composto no tratamento de todas as molestias syphiliticas. Sua reputação está caracterisada no grande numero de attestados medicos e de pessôas curadas. Procurado no Laboratorio da afamada Agua Rabello.

MARAVILHA das maravilhas! Em os domicilios, nas praias, nos campos nos toucadores, nos desportos, em viagens... a Agua Rabello constitue a mais sensata previdencia como medicamento de emergencia, como curativo seguro.

MACHINAS ELECTRICAS — Um motor de 25 H.P. 220|440 v. G. E. com auto-compensador e relé de maxima. 1 de 10 H.P. 220|440 com levantamento de escovas e reostato a oleo, 1 grupo de Electrico com motor de 220|440 v. Siemens-Schukert proprio para cinema. Diversos motores electricos para corrente continua e alternada, triphasicos e monophasicos para 110|220 e 440 v. de 1|4 de H.P. a 7 1|2 Dynamos diversos para 110 e 220 v. de 500 velas a 20.000 fabricante G. E. e Siemens-Schukert. As machinas acima são com pouco uso, assumindo a nossa firma inteira responsabilidade pelo bom funccionamento. O custo das mesmas é mais de 30 % menos do preço actual. Montagens e enrolamentos em geral. "ELECTRIFICADORA" — Largo do Paraiso, 10.

MOBILIA DE JACARANDA' — Vende-se uma importante mobilia de jacarandá, puro estylo Luiz XV com 15 peças. Antiguidades. Rua João Pessôa, 290 — Phone 6568.

OURO — Consulte primeiro, antes de vender qualquer objecto em ouro, prata, joias antigas e modernas, brilhantes, diamantes, objectos antigos em geral, á Rua Larga do Rozario n.º 252, 1.º andar.

O SANGUE impuro é origem de males sociaes e acarreta a destruição da raça e a deformação do physico. O Elixir de Carnauba e Sucupira Composto purifica o sangue e salvará a prole de muitos males. Este medicamento pode ser usado sem levar em conta sexo ou idade. Encontra-se em todas as pharmacias e drogarias do Brasil.

OBESIDADE — Gordura excessiva — Menstruação Irregular. Usar sem demora o Regulador Maciel, fabricado nos Laboratorios da conhecida Agua Rabello — Curativa.

O RHEUMATISMO deforma, é deselegante e torturante... Soffreis deste terrivel mal? O Elixir de Carnauba e Sucupira Composto será o vosso salvador, pois elle combate o rheumatismo em suas diversas fórmas e manifestações. Procurae o Elixir de Carnauba nas pharmacias e drogarias. Fabricado somente no Laboratorio da maravilhosa Agua Rabello — Curativa.

PARA curar fistulas, furunculos, feridas cancerosas e chronicas, de origem syphilitica ou arthritica usae o Elixir de Carnauba e Sucupira Composto fabricado no Laboratorio da conhecida Agua Rabello — Curativa.

PARA curar feridas syphiliticas, Ozena — corrimento pelo nariz — e pustulas arthriticas, deveis usar o Elixir de Carnauba e Sucupira Composto. Fabricado no Laboratorio da Agua Rabello.

PRESTAE attenção! Os banhos frios pela manhã são ticos além do necessario para manter uma bôa hygiene do corpo. Os banhos mornos parciaes são emollientes e calmantes. Usando o depurativo do sangue Elixir de Carnauba e Sucupira podeis tomar banhos frios ou mornos. O Elixir de Carnauba é fabricado no Laboratorio da Agua Rabello e encontra-se em todas as Pharmacias.

PREFERI sempre entre todos os depurativos do sangue o Elixir de Carnauba e Sucupira Composto, premiado pela Exposição Universal de S. Luiz (E.U.A.) e Exposição Nacional de 1922 e varias outras exposições. Fabricado no Laboratorio da Agua Rabello.

PARA restituir aos seios sua primitiva opulencia é preciso usar um medicamento cuja acção seja renovadora e geradora dos musculos. Obtereis isto com o Fibrogenol, fabricado no Laboratorio da Agua Rabello.

QUEIMADURAS, contusões, talhos e ferimentos ou outros quaesquer accidentes que necessitam um medicamento de urgencia, de effeitos certos, devem ser tratados com a Agua Rabello, pois evita a infecção e é um prompto allivio para as dôres.

RASGOU SEU TERNO — Vestidos, tapetes? Vá ao SERZIDOR. Fica novo. Rua Paulino Camara n.º 51, 1.º andar, antiga Cambôa do Carmo.

REFRIGERADOR — "GENERAL ELECTRIC" — Vende-se um quasi novo, garantido, por um terço do seu valor. Optima occasião. Rua João Pessôa, 290 — Phone 6568.

SI depois de uma molestia prolongada sentis desanimo, febre e tosse todas as tardes, deveis prevenir-vos contra a TUBERCULOSE. Usae Fibrogenol o melhor Reconstituinte pôr ser mais rapido em seus effeitos e de optimo sabôr. Fabricado unicamente no Laboratorio da Agua Rabello. Vende-se nas Drogarias e Pharmacias.

SI ao praticardes um esporte qualquer fordes victima de um accidente recorrei immediatamente á Agua Rabello e só assim tereis a segurança absoluta de uma prompta cura e a garantia contra uma perigosa infecção. Vende-se nas bôas pharmacias e Drogarias da vasta Republica Brasileira.

SPECTRAL — O competidor allemão do corante popular Guarany. Tinge todas as fazendas e tecidos com toda perfeição e effeito garantido em 28 côres. A 1$000 a latinha. Procurem no Bazar-Allemão — Rua Sete de Setembro n.º 42.

SENHORAS e senhoritas! — Conseguireis ter um busto formoso e desenvolvido formando uma plastica harmonica e attendendo as exigencias modernas usando o Fibrogenol — o grande renovador dos musculos. Fabricado no Laboratorio da Agua Rabello.

SENTIS desanimo, cansaço e tonturas quando precisaes entregar-vos aos estudos ou tarefas que demande acurada applicação intellectual? Sentis difficuldade em assimilar, comprehender, expôr os assumptos da tarefa escolar ou de vosso labôr de homem de estudos? Necessariamente tendes esgotamento cerebral. Usae Fibrogenol e em pouco tempo tereis recobrado o poder de vossa mentalidade. Não acceiteis similares. O Fibrogenol é fabricado unicamente nos Laboratorios da afamadissima Agua Rabello. Encontra-se em qualquer pharmacia.

SENHORA! — Complete a educação e a saúde de seu filhinho, tendo a seu alcance um vidro de Agua Rabello, ensinando-o a applical-a como medicamento de emergencia de effeitos absolutamente garantidos.

TIPOGRAFIA — Vende-se uma constando de: um importante prelo cilindrico 70 x 50, uma minerva 36 x 22, uma dita manual 22 x 16, uma guilhotina KRAUSE, 72 de boca, uma maquina de grampar, 700 ks. de tipos em varias fontes, grande quantidade de vinhetas e linhas metalicas, muitos cavaletes com as respectivas caixetas. Preço de tudo: 25:000$000, vale 40 contos mesmo como barato. Uma pequena e completa litografia para rotulagem e impressos commerciaes, preço: 10:000$000. L. S. Almeida & Cia, Rua da Industria 34, antiga Travessa da Bomba. Fone 6187.

TEMEIS a Tuberculose? Desejaes ser forte e robusto? Usae Fibrogenol, o melhor de todos os Reconstituintes, o mais saboroso, o mais energico e por isto mesmo o mais barato. Em 30 dias observareis augmento de peso. Fabricado no Laboratorio da maravilhosa Agua Rabello.

UMA bôa dona de casa nunca se esquece de ter em seu lar o necessario para o conforto de seu esposo e filhos e terá completada a sua acção se tiver sempre a seu alcance um frasco da maravilhosa Agua Rabello, prevenindo accidentes tão frequentes em todas as occasiões. Encontra-se a Agua Rabello — Curativa — em todas as pharmacias, drogarias e barbearias.

ULCERAS, tumores de origem syphilitica, lymphatica ou arthritica, curam-se com o Elixir Carnauba e Sucupira Composto, fabricado no Laboratorio da Agua Rabello.

V. EXCIA. deve preferir um medicamento regulador cujos effeitos sejam evidentes. Prefira pois o Regulador Maciel, fabricado no Laboratorio da Agua Rabello.

VENDE-SE uma prensa hydraulica para fabricação de mosaicos, e um automovel "RUGBY" perfeito, com 5 pneus novos. Rua da Detenção, 95.

Si depois de uma molestia prolongada sentis desanimo, febre e tosse todas as tardes, deveis prevenir-vos contra a TUBERCULOSE. Usae o Fibrogenol, o melhor reconstituinte por ser mais rapido em seus effeitos e de optimo sabor. Fabricado unicamente no Laboratorio da Agua Rabello.

OFORENO

Regulador hormonico do ciclo menstrual

A' CLASSE MEDICA

A medicação destinada a corrigir as perturbações utero-ovarianas era, até pouco tempo, baseada apenas em conhecimentos empiricos oriundos geralmente de lendas que attribuiam a certas especies vegetaes as mais variadas virtudes therapeuticas, certamente duvidosas. Muitos preparados pharmaceuticos, ainda hoje, se baseiam nessas lendas, e dahi sua inefficacia.

Com o progredir da sciencia, e melhor conhecimento da physiologia do apparelho genital feminino, chegou-se á convicção de que as perturbações utero-ovarianas, traduzindo-se no mais das vezes em amenorrhéas, dismenorrhéas o menorrhagias, obedecem a disturbios hormonicos. Mesmo em casos de infecção e de neoplasias nenhuma therapeutica surtirá effeito si não attender ao lado endocrino, necessariamente affectado, qualquer que seja a causa da perturbação existente.

A Sociedade Mercantil Limitada, com séde em São Paulo, resolveu por isto offerecer á classe medica um producto novo, baseado inteiramente na physico-pathologia do apparelho genital feminino estudado á luz das mais modernas theorias scientificas. Sua formula foi cedida pelo PROFESSOR FERNANDO MAGALHAES, nome dos mais aureolados e dos mais representativos da cultura medica brasileira.

Esse producto, hoje entregue ao mercado do paiz, e cujos destinos se acham inicialmente garantidos pela competencia de seu illustre patrono, é o OFORENO. Representa elle uma associação efficacissima dos 4 hormonios que controlam as funcções genitaes da mulher: ovario, tiroide, lobo anterior da hipophise e cerebro. A esse hormonios foram incorporados principios vegetaes de reconhecida efficiencia nos disturbios utero-ovarianos.

TEPHONE 9168 — RECIFE

O OFORENO não póde deixar de ser, portanto, uma medicação de indiscutivel valor therapeutico. Seu uso será, ao mesmo tempo, uma garantia para o clinico e para a paciente.

A' venda nas seguintes Drogarias e Pharmacias: Conceição — Confiança — Simões Barboza — Americana — Franceza — Nacional — Villaça — Silva Ferreira e pharmacia dos Pobres.

PEDIDOS AOS DEPOSITARIOS:

E. Martins & Cia.

Rua Vigario Tenorio, 155-1. and.

AUXILIAE A CONSTRUCÇÃO
DA
ESCOLA PARA ANORMAES

Monumental Leilão!!

Cerca de 1.500:000$000 de material ferro-viario em perfeitissimo estado ou melhor completamente novo, com exclusão das locomotivas

EDMUNDO GUIMARÃES

com autorisação do Exmo. Snr. Dr. Juiz Federal no Estado da Bahia venderá na Cidade do Salvador, no Almoxarifado da Estrada de Ferro em 1.ª, 2.ª e 3.ª praças, nos dias 9, 14 e 19 do corrente, respectivamente, sendo a 1.ª pelos preços acima das respectivas avaliações, a 2.ª com 10% de abatimento e a 3.ª com 30% ou a quem mais valorisar todos os materiaes penhorados á Cia. Ferri-Vario Este Brasileiro pela Caixa de Pensões e Aposentadorias dos empregados da mesma Cia., constantes de 6 locomotivas, 20 Wagons serie M. 5 toneladas de metal patente, 7 chassis completos para carros, 1 importante abrigo metallico, automoveis, guindastes, langerons, compressores de ar comprimido, 1.500 tubos de ferro zincado de 1/2 a 2 pollegadas, linoleos, telhas plafoniers, pilhas e outros artigos de grande utilidade ás Estradas de Ferro.

AGENCIA: RUA FONTE DAS PEDRAS N.º 1

BAHIA — S. SALVADOR

ILEGÍVEL

N A V E G A Ç Ã O

MALA REAL INGLEZA

ROYAL MAIL LINES, LTD.

PARA O SUL
"HIGH. CHIEFTAIN"

Esperado neste porto no dia 25 de Outubro, sahirá depois de indispensavel demora para: **Rio de Janeiro, Santos, Montevidéo e Buenos Ayres.**

PARA O SUL
"ALMANZORA"

Esperado neste porto no dia 1 de Novembro, sahirá depois de indispensavel demora para: **Bahia, Rio de Janeiro, Santos, Montevidéo e Buenos-Ayres.**

VAPORES ESPERADOS

"High. Princess" . . .	8-11-35
"High. Brigade" . . .	22-11-35
"High. Patriot" . . .	6-12-35
"Arlanza"	13-12-35
"High. Monarch" . . .	20-12-35
"Almanzora"	27-12-35

PARA A EUROPA
"ARLANZA"

Esperado neste porto no dia 24 de Outubro, sahirá depois de indispensavel demora para os portos de: **S. Vicente, Madeira, Lisbôa, Coruna, Cherbourgo e Southampton.**

PARA A EUROPA
"HIGH. MONARCH"

Esperado neste porto no dia 2 de Novembro, sahirá depois de indispensavel demora para: **Las Palmas, Lisbôa, Vigo, Boulogne e Londres.**

VAPORES ESPERADOS

"Almanzora"	21-11-35
"High. Princess"	6-12-35
"High. Brigade"	20-12-35
"Arlanza"	2- 1-36
"Almanzora"	16- 1-36
"High. Chieftain" . . .	31- 1-36

Para passagens, fretes e mais informações com o Agente:

M. NAUGHTON RUMBO
RUA DO BOM JESUS, 226 — PHONE 9.1.1.2

Companhia Nacional de Navegação Costeira

VAPORES PARA O SUL

ITABERA — Esperado de **Cabedello** no dia 16 — quarta-feira — sahirá no mesmo dia para os portos de: **Maceió, Bahia, Victoria, Rio de Janeiro, Santos, Paranaguá, Antonina, Florianopolis, Rio Grande, Pelotas e Porto Alegre.**

Recebe-se carga para os portos de: **Aracajú, Ilheus, S. Francisco, Itajahy e Imbituba**, com cuidadosa baldeação em **Rio de Janeiro.**

ITAIMBÉ — Esperado dos portos do norte no dia 16 — sahirá no dia 17 — quinta-feira — para os portos de: **Maceió, Bahia, Victoria, Rio de Janeiro, Santos, Rio Grande e Porto Alegre.** (Para Victoria receberá somente passageiros).

Recebe-se carga para os portos de: **Aracajú, Ilheus, S. Francisco, Itajahy, Imbituba e Florianopolis**, com cuidadosa baldeação em **Rio de Janeiro.** Recebe-se tambem carga para: **Pelotas**, com alivio em **Rio Grande.**

ITATINGA — Esperado de **Cabedello** no dia 23 — quarta-feira — sahirá no mesmo dia para os portos de: **Maceió, Bahia, Victoria, Rio de Janeiro, Santos, Paranaguá, Antonina., Florianopolis, Rio Grande Pelotas e Porto Alegre.**

Recebe-se carga para os portos de: **Aracajú, Ilheus, S. Francisco, Itajahy e Imbituba**, com cuidadosa baldeação em **Rio de Janeiro.**

ITAPAGÉ — Esperado dos portos do norte no dia 23 — sahirá no dia 24 — quinta-feira — para os portos de: **Maceió, Bahia, Victoria, Rio de Janeiro, Santos, Rio Grande e Porto Alegre.** (Para Victoria receberá somente passageiros).

Recebe-se carga para os portos de: **Aracajú, Ilheus, S. Francisco, Itajahy, Imbituba e Florianopolis**, com cuidadosa baldeação em **Rio de Janeiro.** Recebe-se tambem carga para Pelotas, com alivio em **Rio Grande.**

VAPORES PARA O NORTE

ITANAGÉ — Esperado dos portos do sul no dia 17 — quinta-feira — sahirá no mesmo dia para os portos de: **Natal, Fortaleza, São Luis e Belem.**

Recebe-se carga para os portos de: **Santarém, Obidos, Parintins, Itacoatiara e Manaus**, com cuidadosa baldeação em **Belém.**

ITATINGA — Esperado dos portos do sul no dia 21 — segunda-feira — sahirá no mesmo dia para: **Cabedello.**

ULYSSES F. CORREIA
Avenida Alfredo Lisbôa n. 1 — Telephones: Informações 9216 — Sec. Fretes 9297

OSCAR & Cia. - Secção Maritima

AVENIDA RIO BRANCO, 126 — TEL. 9424

"NORTE"

"SUL"

"ITAGUASSÚ" — (VIAGEM RAPIDA)
Esperado do Sul no dia 19, sahirá para: **Maceió, Rio, Santos, Rio Grande, Pelotas e Porto Alegre.**

AGENTES — AV. RIO BRANCO, 126 — PHONE 9424
TEL. "NACIONAL"

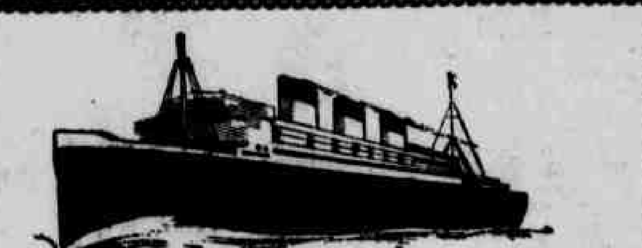

HAMBURG-SUEDAMERIKANISCHE DAMPFSCHIFFFAHRTS-GESELLSCHAFT
(Companhia Hamburgueza Sul-Americana)

SERVIÇO REGULAR DE PAQUETES ALLEMÃES

O PAQUETE
"GENERAL ARTIGAS"

esperado do sul em 17 de Outubro, sahirá depois de pouca demora para os portos de: MADEIRA, LISBOA, LA CORUNA, BOULOGNE s/m. BREMERHAVEN e HAMBURGO.

O PAQUETE DE LUXO
"ANTONIO DELFINO"

esperado da Europa em 27 de Outubro, sahirá depois de curta demora para os portos de: RIO DE JANEIRO, SANTOS, MONTEVIDÉO e BUENOS AIRES.

PROXIMAS SAHIDAS

PARA O SUL		PARA A EUROPA	
Antonio Delfino . . .	27.10.35	Gen. Artigas	17.10.35
Gen. Osorio	19.11.35	Mte. Pascoal	17.11.35
Monte Rosa	13.11.35	Gen. Osorio	8.12.35
Monte Sarmiento . . .	14.12.35	Madrid	28.12.35

VAPORES DE CARGA

Sahidas para HAMBURGO e escalas: Via LEIXÕES
24 de Outubro . . . . "AMASSIA"
Chegadas de HAMBURGO e escalas:
No porto . . . . "RIO DE JANEIRO"

Este cargueiro sahirá para: CABEDELLO, MACEIO', BAHIA e demais portos do sul.

SERVIÇO AEREO CONDOR

CONDOR	—	ZEPPELIN	—	LUFTHANSA
Passageiros		Correio		Carga

PARTIDA DOS AVIÕES

PARA O SUL: Todos os domingos, ás 8.30 horas escalando nos portos de: **Maceió, Penedo (facultativo), Aracajú, Bahia, Ilhéos, Belmonte, Caravellas, Victoria e Rio de Janeiro, até Porto Alegre**

PARA O NORTE: Todas as Quintas-feiras, ás 14 horas via João Pessôa até Natal

FECHAMENTO DAS MALAS

PARA O SUL: Todos os sabbados ás 14 horas na Agencia, ás 18 horas no Correio

PARA O NORTE E PARA A EUROPA — Todas as Quintas-feiras ás 10 horas na Agencia e no Correio

SERVIÇO AEREO TRANSOCEANICO SEMANAL

A mais rapida linha regular de communicação aerea via CONDOR ——— LUFTHANSA

ITINERARIO DO DIRIGIVEL GRAF ZEPPELIN

Chegada de Friedrichshafen	Sahida para o Rio	Chegada do Rio	Sahida para Friedrichshafen
Sabbado	Sabbado	5.ª feira	6.ª feira
26 de Outubro	26 de Outubro	31 de Outubro	1.º de Novemb.
10 de Novembro	10 de Novemb.	12 de Novemb.	12 de Novembro

e dahi em deante até fins de Novembro viagens circulares até Africa sem conducção de passageiros.

1.º de Dezembro	3 de Dezembro	5 de Dezembro	6 de Dezembro

Para todas as informações sobre passagens, cargas etc. queiram dirigir-se aos Agentes:

HERM STOLTZ & Co.
AVENIDA MARQUEZ DE OLINDA, 35 — TELEPHONE 9013

COMPANHIA CARBONIFERA RIO-GRANDENSE

—— PARA SUL ——

"OLINDA"

No porto sahirá hoje á tarde, para: **Maceió, Rio, Santos, Rio Grande, Pelotas e Porto Alegre.**

"TAMBAHÚ"

Esperado do Sul no dia 21 do corrente, sahirá á 23 á tarde, para: Maceió, Rio, Santos, Rio Grande, Pelotas e Porto Alegre.

—— PARA NORTE ——

"HERVAL"

Esperado do Sul no dia 27 do corrente, sahirá no dia 28, á tarde para: Cabedello, Natal, Ceará, Parnahyba, via Tutoya e Areia Branca.

"TAQUY"

Esperado do Sul no dia 10 de Novembro, sahirá no mesmo dia á tarde para: Cabedello, Natal, Ceará, Parnahyba via Tutoya e Areia Branca.

SOCIEDADE ANONYMA MAGALHAES
Apollo, 83 — Telegs. BUTIA — Telephone 9-2-4-2

BLUE STAR LINE

SERVIÇO REGULAR DE PASSAGEIROS PARA A EUROPA E RIO DA PRATA

As elites preferem os vapores da BLUE STAR LINE porque o lema de cada um d'elles é

CONFORTO — SERVIÇO — CORTEZIA

Essas tres palavras resumem toda as exigencias dos que sabem viajar. A unica linha de vapores na America do Sul que conduz passageiros de PRIMEIRA CLASSE SOMENTE. A cosinha é cuidadosamente attendida. Os camarotes todos de vigia, bem ventilados, com agua corrente, quente e fria, offerecem a maior commodidade. Os convezes são os mais amplos que se conhecem e os salões encerram toda a belleza e conforto que é possivel por em um transatlantico

PARA O SUL
"ALMEDA STAR"

Esperado neste porto no dia 7 de Novembro, sahirá depois de indispensavel demora para: RIO DE JANEIRO, SANTOS, MONTEVIDÉO e BUENOS AYRES.

PROXIMAS SAHIDAS

"AVILA STAR"	5/12/35
"ANDALUCIA STAR"	26/12/35
"ALMEDA STAR"	9/ 1/36

PARA A EUROPA
"AVILA STAR"

Esperado neste porto no dia 25 de Outubro, sahirá depois de indispensavel demora para: TENERIFFE, MADEIRA, LISBÔA, PLYMOUTH, BOULOGNE e LONDRES.

PROXIMAS SAHIDAS

"ANDALUCIA STAR"	8/11/35
"ALMEDA STAR"	29/11/35
"AVILA STAR"	27/12/35
"ANDALUCIA STAR"	17/ 1/36

AGENTES
WILSON, SONS & CO, LTD.
RUA DO BOM JESUS N. 152 — CAIXA POSTAL 116 — PHONE 9115

Companhias Francezas de Navegação

CHARGEURS REUNIS — TRANSPORTS MARITIMES

SERVIÇO DE CARGA E PASSAGEIROS
CHARGEURS REUNIS

PARA O RIO DA PRATA

O paquete **"JAMAIQUE"** esperado da Europa, em 4 de Novembro, sahirá terminadas as ss/operações para: **Bahia, Rio de Janeiro, Santos, Montevidéo e B. Ayres.** Optimas accommodações p/ passageiros.

PARA A EUROPA

O paquete **"AURIGNY"** esperado em 18 de Outubro, do Sul do Paiz, seguirá após indispensavel demora p/ **Dakar, Casablanca, Vigo, Bordeaux, Havre, Brest e Dunkerque.** Excellentes logares p/passageiros.

"EUBÉE" — Dunk. e esc. 17 Novembro.

"KERQUELEN" — Dunk. e esc. 15 Dezembro.

T. MARITIMES

Escalas: DAKAR, BARCELONA, MARSELHA e GENOVA.
Eventualmente: CASABLANCA, ORAN e ALGER.

Poderemos eventualmente conseguir um vapor, para escala em Pernambuco entre 11/12 de cada mez, dependendo porém da quantidade de carga engajada, não se considerando como certa qualquer escala em Recife.

P/informações s/passagens e fretes com:
LEAO & CIA.
RUA B. TRIUMPHO N. 51 — PHONE 9145

BRONCHITES, CATARRHOS, TOSSE, ETC,
PONCHE DE SIAN
Ponche de Sian é para a vida dos Pulmões o que os Pulmões são para a nossa vida.

Quebradura

Centenas de pedidos obrigam o prof. LAZZARINI prolongar sua estadia em Recife HOTEL DO PARQUE — Quarto n. 3, até o dia 28 de Outubro — aberto das 9 ás 12 e de 14 ás 18

Do dia 1 ao dia 15 de Novembro — Maceió: Hotel Bella Vista

CINTO LUVA invisible

O cinto ortoplastico do professor Lazzarini é um maravilhoso apparelho feito sob medida, sem nenhuma mola de ferro, completamente de tecido elastico, leve, invisivel e suave, permittindo aos enfermos montar a cavallo, fazer qualquer trabalho ou fadiga, contendo a mais volumosa quebradura, a qual fica fixada em brevissimo tempo.

Os perigos do estrangullamento da hernia para homens, senhoras e creanças, comprando cintas não apropriadas á doença e fabricadas por pessôas incompetentes, produzindo a

Morte em poucas horas
CURAE O VOSSO ESTOMAGO E RINS DOENTES

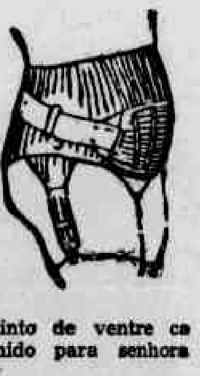

Cinto de ventre cahido para senhora

obesidade e ventre cahido usando a cinta Ortoplastica do Professor Lazzarini suspende o intestino dando allivio immediato. Envia-se catalogo a pedido

Visitas gratuitas

Cintura para ptosis (Estomago cahido)

Medalha de Ouro Paris e Rio de Janeiro. Diploma de honra, Exposição do Centenario do Brasil. Patente do Governo Brasileiro n. 15.100. Preço reduzido para empregados e operarios. Centenas de attestados de cura. MILHARES DE MEDICOS RECOMMENDAM NOSSOS APPARELHOS.

A GARANTIDA

E' a unica casa de PENHOR no Brasil que leva mais de — "24" — mêses sem realizar leilão de cautelas em atrazo.

Acceita em penhor tudo que represente valor como seja: joias, moveis e qualquer objecto, com ou sem uso.

Acceita "DINHEIRO POR CONTA" a partir de $500 (quinhentos reis) para amortização da cautela, sofrendo portanto os juros e a divida diferença.

Rua do Imperador, 277 — Recife
JOÃO F. CARVALHO & Cia.

PENHORES ?

Procure a casa **"MOREIRA"** a unica que offerece melhor offerta e cobra menor juro. Acceitam-se por conta de suas cautelas qualquer importancia. Rua das Laranjeiras n. 26.

Joaquim Moreira da Silva Junior

Vende-se nas Drogarias e Pharmacias
Temeis a Tuberculose? Desejais ser forte e robusto? Usae Fibrogenol, o melhor de todos os Reconstituintes, o mais saboroso, o mais energico e por isto mesmo o mais barato. Em 30 dias observareis augmento de peso. Fabricado no Laboratorio da maravilhosa Agua Rabello

Doenças nervosas e mentaes. Molestias do coração, figado e rins — Syphilis — Malariatherapia

DR. PACIFICO PEREIRA

Docente da Faculdade de Medicina

Rua Sigismundo Gonçalves, 94

Phone 6406

DOENÇAS NERVOSAS E MENTAES

Prof. ULYSSES PERNAMBUCANO

Cathedratico de seminologia neuropsychiatrica da Faculdade
Consultorio: Edificio "Jornal do Commercio", 5.º andar
11 ás 2 e 16 ás 18 horas (aos sabbados só de 11 ás 12)
Phone 6012
Residencia: Cardeal Arcoverde, 98
Telephone 28036

DR. FONSECA LIMA

Chefe de clinicas cirurgica e ginecologica nos Hosps. Infantil e Sto. Amaro — Livre docente de Clinica Ginecologica na Fac. de Medicina

De volta da sua viagem ao sul do Paiz reassumiu o seu serviço clinico.

Cons. R. da Aurora, 39-1.º — Das 15 ás 18 horas — Aos sabbados das 10 ás 12 horas. Resid. Rua 48 n. 457 — Fone 28521 — Espinheiro

Adeus CALLOS!
Nunca usei nada que acalme a dôr e remova os callos tão rapidamente como
"GETS-IT"
Melhor porque é liquido

ACCESSOS DE ASTHMA E BRONCHITE ASTHMATICA
PO' INDIANO
PARA CASOS CHRONICOS:
GOTTAS INDIANAS
Francisco Giffoni & C. — Rua 1.º de Março, 17 — Rio

Para BLENORRAGIAS
Não ha remedio melhor do que GONOPIRINA
A' venda em todas as farmacias

OCUPAÇÃO DISTINTA

PARA HOMENS E SENHORAS

Independente de suas obrigações, bastando ter bôas relações no Comercio, Industria e classes liberaes, dispondo apenas de algumas horas diarias, poderá obter mensalmente rendimentos superiores a 1:000$000.

E' indispensavel ser pessôa de distinção e representação. Importante Cia. tem ainda alguns logares vagos.

Cartas do proprio punho detalhando o meio em que é relacionado e as horas disponiveis. Caixa Postal 545.

AVISOS FUNEBRES

CONVITE

MARIA DE MELLO CARNEIRO LEÃO

Nelson Carneiro Leão, senhora e filhos, Waldemar Carneiro Leão, senhora e filhos (ausentes), João Cabral de Mello Filho e senhora, Ulysses Pernambucano de Mello, senhora e filhos, Luiz Cabral de Mello, senhora e filhos, Abelardo Carneiro Leão, senhora e filhos, Humberto Carneiro Leão, senhora e filha, Hilton Carneiro Leão e senhora e Esmeraldo de Albuquerque Henriques e senhora, cumprem o doloroso dever de communicar aos seus parentes e amigos o fallecimento de sua querida mãe, sogra e avó MARIA DE MELLO CARNEIRO LEÃO, hontem ás 7 1/2 horas e de convidal-os para assistirem ao seu enterramento hoje, ás 8 1/4, no Cemiterio de Santo Amaro, agradecendo desde já aos que se dignarem comparecer.

Carros á disposição em frente á Casa Agra, á rua do Imperador.

DIARIO DE PERNAMBUCO

PERNAMBUCO — BRASIL — RECIFE — QUARTA-FEIRA, 16 DE OUTUBRO DE 1935

Está asylada em João Pessôa a maioria dos deputados eleitos do Rio G. do Norte

OS DEPUTADOS CONSIDERAM-SE SEM GARANTIAS EM NATAL — O QUE DIZEM AO "DIARIO DE PERNAMBUCO" OS DEPUTADOS MONSENHOR JOAO DA MATTA, JOAO CAMARA E O DR. ALDO FERNANDES, DA COMMISSÃO EXECUTIVA DO PARTIDO POPULAR

Da esquerda para a direita, em palestra com o nosso redactor, os deputados João Camara e monsenhor João da Matta, e o dr. Aldo Fernandes

Telegrammas chegados ante-hontem de João Pessôa informavam haverem se asilado naquella cidade varios deputados eleitos pelo Partido Popular do Rio Grande do Norte.

A situação politica desse Estado é das mais graves. Ha dias passados o DIARIO DE PERNAMBUCO fizera referencia á possibilidade de se refugiarem fóra do Estado os deputados opposicionistas, que constituem a maioria da Assembléa Constituinte e que se consideravam sem garantias para eleger o seu candidato a governador.

Com o asilamento verificado agora, confirmou-se a versão que circulava a respeito, deante da tensão de animos com que vem se procedendo a luta politica entre os dois partidos rio-grandenses que disputam a eleição do primeiro governador constitucional do Estado.

Hontem, estiveram nesta cidade os deputados monsenhor João da Matta, João Camara e Pedro Mattos, e o dr. Aldo Fernandes supplente de deputado e membro da commissão executiva do Partido Popular.

A nossa reportagem foi encontrar os representantes rio-grandenses no "Hotel Glória", á rua João Pessoa.

FALA O MONSENHOR JOÃO DA MATTA

O primeiro a fazer declarações foi o monsenhor João da Matta, deputado eleito e elemento de prestigio no Partido Popular.

Ouvido sobre os motivos do asilamento declarou:

— "Os deputados opposicionistas não se sentiram com garantias no periodo que antecede á diplomação dos candidatos eleitos.

Como é sabido, só depois de diplomados, os deputados poderiam requerer **habeas-corpus** para se reunir livremente e eleger o seu candidato a governador.

Emquanto se aguardava essa providencia, o governo teria opportunidade para estabelecer o panico e praticar attentados pessoaes, com o fim exclusivo de evitar o comparecimento dos deputados á Assembléa."

Perguntou a nossa reportagem as razões em que se fundamentavam os deputados para se considerar sem garantias.

O representante potyguar esclareceu:

— "A nossa attitude se justifica não só pelos inumeros attentados que já se tem praticado contra os nossos correligionarios, como ainda pelos seguintes motivos: 1º. — a chegada em Natal, a chamado do governo, de elementos affeitos ao cangaço, que se encontram hospedados no proprio esquadrão de cavallaria do Estados 2º. — a compra de armamentos e munições no estrangeiro e em estabelecimentos nacionaes para a Força Publica do Estado; 3º. — a substituição dos elementos da antiga Policia Militar, que, pelo seu passado, não se podiam prestar a violencias, por gente escolhida no interior do Estado e sem idoneidade para qualquer funcção publica; 4º. — a nomeação do celebre tenente Zuza Paulino, instrumento do governo em todas as atrocidades praticadas na zona oeste do Estado, para o cargo de delegado auxiliar da capital.

Ha ainda a considerar que foi um proprio correligionario do governo, o deputado Cincinato Chaves, que declarou haver ouvido do proprio sr. Mario Camara, que reduziria o Estado a cinzas, mas não transmittiria o poder ao partido victorioso."

Por fim, o monsenhor João da Matta referiu-se á transferencia do capitão Aluizio Moura, commandante da policia rio-grandense e inimigo do Partido Popular para o 21º B. C. o que tornaria inefficiente a acção da força federal, no caso de ser necessaria a sua garantia aos deputados da opposição.

SOLICITADAS PROVIDENCIAS A'S AUTORIDADES FEDERAES

Forneceu-nos, em seguida, o monsenhor João da Matta, copia de telegramma que os deputados populistas dirigiram ao ministro Hermenegildo de Barros, aos presidentes da Camara dos deputados e do Senado federal e ao ministro da Justiça.

Deixou de assignar esse telegramma apenas o deputado Felismino de Rego Dantas Noronha, que, por motivo de molestia, permanece no Rio Grande do Norte. Esse deputado hypothecou, no entanto, por carta, solidariedade aos seus correligionarios asilados.

Foi o seguinte o telegramma:

"Deputados eleitos Partido Popular Rio Grande do Norte, constituindo maioria absoluta Assembléa, communica vossencia foram obrigados abandonar Estado, refugiando-se capital parahybana até que governo federal possa assegurar-lhes garantias vidas permittam reunião Assembléa eleição governador Raphael Fernandes escolhido convenção Partido.

Approximando-se proclamação candidatos eleitos interventor federal, fazendo declarações terminantes intuito perturbar ordem publica, tem tomado medidas terroristas nada deixam duvidar. Pessoas responsabilidade partido governista não escondem disposição bellicosa interventor. Nestas condições, abaixo assignados, candidatos eleitos, invocam autoridade vossencia, reprimir attentados contra regimen, obrigando respeito Constituição Federal decisões Justiça Eleitoral aguardando nesta capital se effectivem medidas acauteladoras certamente vossencia determinará. Respeitosas saudações. Monsenhor João Matta, Nominando Gomes, Felinto Elysio, Maria do Ceu, José Varella, José Tavares, João Marcellino, Julio Regis, Ezequiel Bezerra, Pedro Mattos, João Camara, Glycerio Cicero Oliveira e Gonzaga Galvão."

UMA NOTA PARA A IMPRENSA

Forneceu-nos ainda o monsenhor João da Matta copia da "nota" que os mesmos deputados enviaram aos jornaes de João Pessoa, no dia do asilamento:

"Os deputados eleitos pelo Partido Popular do Rio Grande do Norte, que constituem a maioria absoluta da Assembléa Constituinte, e os seus primeiros supplentes, foram forçados a procurar asilo no Estado da Parahyba, em cuja capital se encontram, até que o Superior Tribunal de Justiça Eleitoral lhes dê as garantias necessarias para que possam se reunir livremente e sem perigo de soffrerem attentados semelhantes aos que já victimaram dedicados e eminentes correligionarios seus e que mancharam a civilização de sua terra.

Industriaes, commerciantes, medicos, advogados, eleitos do povo potyguar na campanha politica mais cruenta que registra a sua historia, todos se acolhem hoje á sombra protectora do Estado visinho e irmão, para aguardar o reingresso do Rio Grande do Norte no regimen de par que sempre usufruiu e que ora essa supprimido pelo governo odiento e intolerante que o affige, numa crueldade de processo que desafia a dos mais renomados tyrannetes.

Na luta pelo primado do Direito e pela preeminencia da Lei, todos os impedimentos e todas as remettidas do despotismo só conseguem o effeito de fortalecer os lutadores e cada vez mais ligal-os ao ideal que os empolgam.

Por isto, firmes e com o pensamento na felicidade do seu Estado, todos os que compõem a Bancada do Partido Popular na Assembléa Constituinte, sentem-se nesta hora de amargas conjuncturas dispostos a qualquer embate, até que as auras da liberdade possam vivificar o organismo devastado e corroido das instituições democraticas do Rio Grande do Norte, e lhes seja dado suffragar os candidatos do seu partido, escolhidos em convenção memoravel e homologados pela manifestação inconcussa do eleitorado no pleito de 14 de outubro.

Para que esperem com tranquillidade esse dia é que transferiram a sua residencia para esta capital, confiados na hospitalidade generosa de seu povo e seguros das garantias pessoaes que lhes proporcionarão as autoridades competentes. João Pessoa, 14 de outubro de 1935."

O QUE DIZ O DR. ALDO FERNANDES

O dr. Aldo Fernandes, supplente de deputado e membro da commissão executiva do Partido Popular, fez as seguintes declarações:

— "Hoje o Superior Tribunal de Justiça Eleitoral proclamará os eleitos no pleito do Rio Grande do Norte.

O Partido Popular elegeu 14 deputados, cabendo ao partido do interventor 11 representantes.

Na Parahyba, onde estamos, livres da sanha do officialismo de minha terra, aguardamos o momento de fazer com que a terra potyguar volte á tranquillidade que todos os seus filhos aspiram.

O nosso candidato, dr. Raphael Fernandes, é bemquisto em todo o Estado e fará um governo de trabalho e tolerancia, compativel com o seu passado politico. Sobre a personalidade desse illustre homem publico, até os nossos adversarios não têm duas opiniões."

COM O DEPUTADO JOÃO CAMARA

Falou a nossa reportagem ainda com o deputado João Camara, grande industrial no Rio Grande do Norte. Declarou que não sabe fazer politica.

— "Sou, antes de tudo, um industrial. Não desejo fazer carreira politica, mas no momento vejo-me forçado a ficar ao lado dos bons riograndenses, na defesa da libertação de minha terra.

Estamos todos empenhados em fazer com que desappareça do Rio Grande do Norte um regimen de violencias e de terror, em que não se respeita ao menos a vida dos adversarios.

Aguardamos que o Tribunal Superior de Justiça Eleitoral tome em tempo as providencias que se fazem necessarias para o livre funccionamento da Assembléa e a eleição do governador Raphael Fernandes, contra a qual se oppõe o sr. Mario Camara, fragorosamente derrotado nas urnas."

Regressam hoje a João Pessoa os deputados monsenhor João da Matta, dr. Pedro Mattos e João Camara, acompanhados de varios membros da colonia potyguar.

Para o melhor livro sobre a alimentação do nosso povo

INSTITUIDO O PREMIO ALBERTO TORRES

Os srs. Edgard Teixeira Leite, Fernandes Tavora, Hello Gomes, José Savarezi e Heilon Povôa, encarregados pela Sociedade Alberto Torres de organizarem as bases do concurso para o Premio Alberto Torres, 5:000$000 em dinheiro, livro sobre a alimentação do nosso povo, apresentaram as seguintes suggestões que foram approvadas pela S. A. T. A.

O Premio Alberto Torres deverá ser conferido ao melhor trabalho scientifico relacionado a qualquer thema de nutrição, visando de preferencia colligir dados technicos indispensaveis ao melhoramento das nossas condições alimentares, levando em consideração a incidencia de factores bio-sociaes (ethnicos, economicos profissionaes, climaticos, etc.) decisivos no estabelecimento das bases de uma salutar alimentação das collectividades brasileiras. São as seguintes nórmas principaes orientadoras do concurso em apreço, com uma nitida finalidade scientifico-patriotica, ao qual podem concorrer technicos de quaesquer profissões ou nacionalidades.

a) — Os trabalhos devem estar dactylographados, serem ineditos assignados por pseudonymo estando o nome do auctor em enveloppe lacrado.

b) — As memorias não premiadas serão devolvidas, mantido o sigilo do anonymato.

c) — As inscripções devem ser feitas na secretaria da Sociedade Alberto Torres, até meia noite do dia 1 de março de 1936, devendo o julgamento do concurso ser feito dentro do prazo de um mez decorrente da data de encerramento da inscripção.

d) — A commissão julgadora será composta de tres membros, todos technicos de notoria competencia no assumpto, sendo que o presidente da referida commissão deve ser de indicação do dr. Roberto Simonsen.

e) — O auctor premiado perderá os direitos autoraes que passarão a pertencer á Sociedade Alberto Torres, cujos proventos materiaes advindos da editoração da obra, a criterio da directoria da Sociedade, serão empregados na campanha em favor da melhor alimentação do povo brasileiro.

f) — A directoria da Sociedade tem poderes para deliberar sobre quaesquer assumptos relacionados ao concurso e que escapem ás previsões dessas nórmas basicas.

COMMEMORADO HONTEM O "DIA DO PROFESSOR"

NO HORTO DE DOIS IRMAOS REALIZOU-SE UM ALMOÇO DE CORDIALIDADE

Um aspecto do almoço no horto de Dois Irmãos

Tiveram destacado relevo as festividades realizadas hontem, nesta capital, em commemoração do "Dia do Professor", por iniciativa da Sociedade Pernambucana de Educação.

A MISSA NA MATRIZ DA BOA VISTA

A's oito horas, teve logar a missa solenne celebrada pelo conego Jeronymo de Assumpção, vigario da Bôa Vista.

Todos os altares estavam ornamentados. Durante o acto foram cantados varios trechos sacros.

Ao referido templo affluiram numerosos professores, familias e representantes da imprensa.

Ao evangelho pregou o padre Carlos Leoncio, que enalteceu a missão do professor e os seus serviços á causa da civilização.

O ALMOÇO NO HORTO DE DOIS IRMÃOS

A's 11 1|2 partiu da rua do Hospicio, em frente ao Parque, um bond especial, conduzindo numerosos professores e representantes da imprensa, chegando ao ponto terminal pouco depois de meio dia. A's 13 1|2 horas teve inicio o lauto almoço que decorreu na maior cordialidade, sendo batidas varias chapas.

Uma fracção da Força Publica tocou varios numeros do seu repertorio.

Tomaram assento na mesa as seguintes pessôas:

Manoel Brotherood, representante do secretario do Interior, drs. Costa Pinto, José dos Anjos, Annibal Bruno, Annibal Fernandes, Sizenando Silveira, professores José Vicente Barbosa, José de Oliveira Gomes, Diocleclo Cesar, Arnaldo Constantino, Oscar Farias, Antonino Salles, bacharel Milton Barbosa de Araujo, academico Djalma Barbosa, Diegues Junior e Valdemar Cavalcanti, pelo DIARIO DE PERNAMBUCO, Fernando Motta, "Jornal do Commercio", Carlos Rios, "Diario da Manhã", e as professoras Consuelo Meira Freire, Alba Luiz Maranhão, Maria de Lourdes Temporal, Helena Pugó, Zulmira Almeida, Maria Abuendia da Cunha Lima, Alzira Breuel, Eulalia Fonseca, Bertha Monteiro, Alice Torres de C. Barros, Amelia de Oliveira, Anna Antonia Barretto Duarte, Neuza Henrique Cardim, Salvina de Castro Leitão, Dulce Leal de Barros e Silva, A. Oliveira, Maria A. de Lemos Rocha, Mary Tavares, Telesphora do Rego Araujo, Maria de Lourdes Pinto Ribeiro Bastos, Luiza O. Cavalcanti Guerra, Gilkeia Lemos de Alencastro Araujo, Amelia Motta, Stella Cardim, Olympia Gama, Nize Ferreira Alves, Helia Paranaguá, Lya Marques de Souza, Almyra Ribeiro de Carvalho, Joaquina Meira de Vasconcellos, Leodia Barbosa, Maria José Aurelianno, Yvette de Araujo Barboza, Luiza Pereira Lima, Izabel Ferreira Gyrio, Maria de Lourdes de Moraes Coutinho, Olympia Galvão de Mello e Emma Gomes.

A's 16 horas regressaram todos ao Recife.

A HOMENAGEM DA CAMARA

O deputado Carlos Rios propoz na sessão de hontem, da Camara dos Deputados, recebendo o apoio de varios congressistas, o seguinte requerimento, que teve approvação unanime do Congresso:

"Considerando na expressão do "Dia do Professor" como justa glorificação do esforço constructor e da dedicação apostolar dos que realizam a grandeza nacional pela emancipação espiritual das gerações, requeremos que se registrem na acta dos trabalhos da presente sessão a sympathia e o agradecimento dos legisladores pernambucanos a essa nobre classe que tem amanhã a sua data simbolica.

Sala das sessões, em 14 de outubro de 1935.

(as.) Carlos Rios, Marianno Siqueira, Lins Petti, Antonio da Fonte, Persivo Cunha, Livino Pinheiro, Cassiano Pereira, Felix de Sá, José Vieira, Alfredo Medeiros".

NA SÉDE DA S. P. E.

A's 19 horas, a S. P. E., que tem sua séde á rua Barão de São Borja, offereceu solenne recepção ás autoridades, imprensa, familias e socios, illuminando a sua fachada.

NO RADIO CLUB

A's 20 horas falou ao microphonio do Radio Club, o prof. José Vicente Barbosa que depois de se reportar á instituição do "Dia do Professor", fez um appello ao professorado para que cada vez mais dignifique a sua missão e torne mais solida a união da classe.

Seguiram-se varios numeros de canto e musica, a cargo das professoras Aspasia Marques, Lilia Rigueira Costa, Ianard de Moura e Nanette Sá.

Morreu quando trabalhava

O OPERARIO CAIU DO ANDAIME E FRACTUROU O CRANEO

Na Usina Santa Therezinha, Agua Preta, está em construcção a distillação de alcool, cujos serviços tiveram inicio ha muitos dias.

Sabbado ultimo trabalhavam na collocação de um tanque de ferro em cima de uns pilares á altura de 6 metros.

Os operarios que faziam o serviço ficavam trepados num andaime. Com o peso do material para a montagem do tanque, um pao do andaime quebrou-se e o pedreiro de nome Ignacio Leite foi victima de uma desastrada queda e bateu com a cabeça numa pedra, fracturou o craneo e morreu instantaneamente.

O LEVANTAMENTO DO CORPO

Logo que teve sciencia do occorrido, o delegado João dos Reis esteve no local, onde arrolou testemunhas e procedeu o levantamento do corpo, que foi transportado para Agua Preta e ahi sepultado no cemiterio publico.

O 2º. delegado auxiliar recebeu communicação do desastre.

Rivaes no negocio, tornaram-se inimigos

OS OPERARIOS LUTARAM, UM DE CACETE E OUTRO DE FACA — PRESOS EM FLAGRANTE

Acompanhados por dois soldados de policia, chegaram a esta cidade, hontem ás 21 horas, os operarios José Jeronymo dos Santos e Manuel Viliano, procedentes de Jaboatão.

Ambos estavam feridos, sendo grave o estado deste ultimo.

Conduzidos ao Hospital do Prompto Soccorro receberam curativos e depois foram removidos para a enfermaria da Casa de Detenção do Recife.

TRABALHAVAM NO MESMO RAMO DE NEGOCIO

Os dois operarios confeccionavam "folhas" de garrafas para uma fabrica de cerveja.

Rivaes no negocio, tornaram-se inimigos desde o anno findo e dahi em deante cada qual procurava vender mais "folhas".

Acontecia que José Jeronymo tinha preferencia na fabrica, o que muito irritava a Viliano.

Ha poucos dias, não se contendo mais, este operario dirigiu-se áquelle e avisou-o de que não o procurasse prejudicar senão o caso teria um fim triste.

DE CACETE E FACA

Hontem ás 19 horas os homens se encontraram na estrada de Jordão de Dentro, nas immediações de Prazeres, em Jaboatão.

Jeronymo saccou de um faca e o outro armou-se de um cacete.

Tiveram uma luta de vida e morte, que foi interrompida com a approximação de alguns transeuntes.

Então ambos foram presos em flagrante delicto. Estiveram em seguida na delegacia local, donde se transportaram de automovel para esta cidade.

As autoridades locaes enviaram um officio ao 2º delegado auxiliar, em que foi narrado o crime.

OS PROTAGONISTAS

José Jeronymo, pardo, de 28 annos de edade, solteiro, residente á rua do Atanazio, em Prazeres, soffreu contusões generalizadas pelo corpo e um ferimento no queixo e Manoel Vilanio, preto, com 35 annos, solteiro, morador na mesma localidade, recebeu um ferimento na face esquerda, em consequencia do qual teve grande derramamento de sangue.

Esfaqueado por dois homens

E' GRAVE O ESTADO DO FERIDO — OS CRIMINOSOS FORAM PRESOS EM FLAGRANTE

Os irmãos Luiz e Milton Cavalcanti de Albuquerque, moradores na cidade de Angelim, se tornaram inimigos do sr. Antonio Pereira da Silva Caboré, residente no mesmo municipio.

No dia 9 deste mez os dois irmãos armaram-se de faca e no primeiro encontro que tiveram com o referido sr. desferiram-lhe diversas facadas pelo thorax e outras partes do corpo.

Ao ver-se seguro por um dos homens, emquanto o outro o esfaqueava, o agredido pediu soccorro.

Diversas pessoas affluiram ao local e prenderam os criminosos em flagrante delicto.

Conduzidos á delegacia local, Luiz e Milton foram autuados, e depois recolhidos á cadeia publica.

O inquerito instaurado sobre o facto foi enviado, esta semana, a juizo.

O estado do ferido é grave.

HOJE

Exija com o numero do dia

"O GURY"

Supplemento infantil do

DIARIO DE PERNAMBUCO

FACTOS DIVERSOS

FURTOU O PATRÃO E FUGIU

O auxiliar do commercio João Lopes Moreira, residente em Altinho, trabalhava na casa commercial do sr. Sebastião Oliveira.

A principio era um empregado de quem ninguem tinha desconfiança. No mez passado, porém, elle furtou diversas mercadorias do negocio do patrão e vendeu-as na mesma cidade.

Depois que deram por falta dessas mercadorias, João Lopes, que é appellidado por João de Biu, desappareceu e não mais se soube do seu paradeiro.

O delegado da policia local tomou as providencias necessarias e communicou o furto á 2.ª delegacia auxiliar.

AGGREDIDO UM ESCRIVAO DE POLICIA

O escrivão de policia de Jaboatão, Sidrack de Araujo, ao passar pela rua Barão de Rio Branco, naquella cidade, ás 17 horas do dia 7 do andante, foi victima de uma aggressão por parte do individuo Nestor Bispo da Silva.

Resultou o escrivão sair levemente ferido.

A policia local procedeu rigoroso inquerito em torno do facto.

A 2.ª delegacia auxiliar teve hontem sciencia do crime.

A FLAGRANCIA DO COMMISSARIO JOSE' DE LACERDA

O delegado de Olinda communicou hontem ao 2.º delegado auxiliar que remettera a juizo a flagrancia do commissario de policia José de Lacerda.

Esse commissario assassinou, ha dias, o soldado Pedro Celestino, no Varadouro em Olinda.

A flagrancia, entretanto, foi lavrada na Secretaria da Segurança Publica, com a presença do delegado Reginaldo Toledo.

UM COMMERCIANTE ESBORDOADO

O delegado de Altinho enviou hontem um officio ao 2.º delegado auxiliar em que communicava ter se registrado no logar S. José, daquella cidade, no dia 5 do corrente, uma scena de sangue.

O individuo Pedro Eusebio, armado de cacête, aggrediu o commerciante Zacharias de Souza Oliveira e deu-lhe diversas pancadas.

O sr. Zacharias teve fractura do frontal esquerdo.

O criminoso foi preso em flagrante delicto e recolhido á cadeia publica.

FERIU O COMPANHEIRO

Em Pau d'Alho, no povoado de Santa Rita, dois populares lutaram e um delles recebeu um ferimento leve.

O criminoso foi Julio Verissimo e a victima Francisco de Araujo e Silva.

O facto occorreu no dia 5 deste mez.

O delegado Pedro Chagas abriu inquerito em torno do crime, e o remetteu a juizo.

TENTATIVA DE ASSASSINATO

Na avenida Beira Mar, pela manhã de hontem, José Barboza de Paula tentou assassinar sua propria mãe, armado de uma faca.

O facto foi levado ao conhecimento da policia de Afogados.

ATROPELADO NA AVENIDA CAXANGA'

Foi atropelado por um auto, hontem, quando passava pela avenida Caxangá, o negociante Antonio Barboza dos Santos.

Em consequencia recebeu escoriações pelo corpo.

A Assistencia soccorreu-o e medicou-o.

FERIDO GRAVEMENTE EM VICTORIA

Procedente de Victoria chegou hontem ao Hospital do P. S., com graves ferimentos pelo corpo, o agricultor Francisco Vieira de Mello, com 23 annos, branco.

Fôra victima de uma aggressão hontem naquella cidade.

INTERNADO NO H. P. S.

Deu entrada hontem á noite no Prompto Soccorro, Fabricio Estevão, residente no logar S. José, Cabo.

Estava com graves ferimentos pelo thorax.

Depois de receber curativos o ferido foi removido para o Hospital Dom Pedro II.

O baile terminou cêdo

PORQUE UM DANSARINO FERIU OUTRO

No engenho Goicianna, municipio de Rio Formoso, houve um baile sabbado ultimo, em casa do agricultor sr. João Maciano de Andrade.

Para as dansas convidaram muitas pessoas da cidade. O baile começou com bastante animação, mas ás 22 horas terminou, em virtude de um facto lamentavel: por motivos frivolos, Luiz Carolino de França feriu a canivete o empregado da Tramways José dos Santos, no braço direito.

O ferido recebeu curativos na pharmacia local e veiu para esta cidade.

Luiz Carolino se acha recolhido á cadeia publica.

Hontem o 2º. delegado auxiliar recebeu um officio do delegado de Rio Formoso, em que narrava o occorrido.

O MENOR annuncio no MELHOR jornal implica no MAIOR reclame

DA PARAHYBA

A INAUGURAÇÃO DA FEIRA DE AMOSTRAS DA PARAHYBA

JOAO PESSOA, 15 (Da succursal do DIARIO DE PERNAMBUCO) — No dia 8 de dezembro será inaugurada a primeira feira de amostras da Parahyba.

Serão representados os Estados da Parahyba, Pernambuco, Rio Grande do Norte, São Paulo e Rio de Janeiro.

A exposição durará 30 dias.

A COMMEMORAÇÃO DO "DIA DO PROFESSOR"

JOAO PESSOA, 15 (Da succursal do DIARIO DE PERNAMBUCO) — Será commemorado hoje o "Dia do Professor".

O sr. Matheus de Oliveira fará uma conferencia no Lyceu Parahybano, havendo em seguida um sorvête dansante promovido pela Sociedade dos Professores.

A RESPOSTA DO SR. PEREIRA DE LYRA SOBRE O CASO DOS RAPADUREIROS

JOAO PESSOA, 15 (Da succursal do DIARIO DE PERNAMBUCO) — O sr. Pereira de Lyra enviou ao governador Argemiro de Figueiredo o teor da resposta ao presidente da Assembléa da Parahyba, sobre o caso dos rapadureiros, em face das exigencias do Instituto do Assucar.

COMBATE A' BOUBA E A' MALEITA

JOAO PESSOA, 15 (Da succursal do DIARIO DE PERNAMBUCO) — O governador Argemiro de Figueiredo solicitara ao Ministerio de Educação verbas para o combate á bouba e á malaria, de accordo com a Constituição.

Agora o ministro Gustavo Capanema telegraphou-lhe dizendo que, reduzida a verba orçamentaria do seu Ministerio, estava impossibilitado de cumprir essa obrigação.

ENSINAMENTOS PRATICOS A'S DIPLOMANDAS EM COMMERCIO DO COLLEGIO DAS NEVES

JOAO PESSOA, 15 (Da succursal do DIARIO DE PERNAMBUCO) — A turma das diplomandas em commercio do curso do Collegio N. S. das Neves, afim de receberem ensinamentos praticos, estão visitando as casas commerciaes.

Hontem estiveram no armazem Vergara. O sr. Leonel Duarte, socio da firma e ex-professor daquelle educandario, fez demonstrações de contabilidade, exhibindo os livros para que verificassem a utilidade do curso que estão ultimando.

CONVIDADA A ASSEMBLE'A PARA VISITAR O CURSO "S. JOSE'"

JOAO PESSOA, 15 (Da succursal do DIARIO DE PERNAMBUCO) — O curso profissional gratuito S. José, dirigido pelo padre José Coutinho, convidou a Assembléa do Estado a visital-o.

O GRUPO GENTE NOSSA EM JOAO PESSOA

JOAO PESSOA, 15 (Da succursal do DIARIO DE PERNAMBUCO) — Estreará no dia 29 no cine-theatro Rex, o *Grupo Gente Nossa*, com a peça do sr. Waldemar de Oliveira: *Tem de casar, case.*

ENFERMA UMA EDUCADORA PARAHYBANA

JOAO PESSOA, 15 (Da succursal do DIARIO DE PERNAMBUCO) — Está enferma a veneranda educadora d. Sinhá Gomes, genitora do sr. Aulines Gomes, director da *Liberdade*.

ASSOCIAÇÕES

INSTITUTO ARCHEOLOGICO

Em sessão ordinaria, reune-se hoje, ás 17 horas, o Instituto Archeologico, historico e geographico pernambucano.

ASSOCIAÇÃO BENEFICENTE DOS GUARDAS DA ALFANDEGA DE PERNAMBUCO

Em sessão e assembléa ordinaria, realizada em 18 de setembro, na Associação Beneficente dos Guardas da Alfandega de Pernambuco, foram eleitos empossados para dirigir os destinos da sociedae, no periodo de 1935 a 1936, os seguintes socios: presidente, José Paes de Andrade; vice-presidente, Carlos Borromeu O. Guimarães; 1º, secretario, Oscar B. Oliveira Pantoja; 2º. dito, Raymundo N. Linhares; thesoureiro, Josias Fraga; orador, Enock L. Cavalcanti (reeleito); 1º, procurador, Olympio M. Fernandes Pires; 2º. dito, João Vicente Cunha.

Conselho fiscal: srs. Mario Correia de Araujo, José Pedro da Paz, José J. dos Santos, Francisco Altino Sobrinho e João Oscar Jacques.

ASSOCIAÇÃO DE RETALHISTAS

A **Associação de Commerciantes Retalhistas de Pernambuco** está informando aos seus associados e ao commercio em geral que possue, em sua séde, os numeros do **Diario do Poder Legislativo** que contem o projecto n. 311 que regula a cobrança e fiscalização do imposto de consumo e o 307 que dispõe a respeito da lei do imposto sobre a renda.

As publicações officiaes acima mencionadas encontram-se á disposipço dos interessados, afim de que os mesmos possam apreciar os referidos projectos e assentar medidas de defesa da classe, uma vez que ha novas taxas e majorações em diversos artigos de primeira necessidade.

A **Associação de Retalhistas** informa, ainda, que todas as suas congeneres do paiz estão telegraphando para as respectivas bancadas dos seus Estados, no sentido de opporem-se, as mesmas, a quaesquer majorações ou novas tributações fiscaes.

SERVIÇO PUBLICO

(Conclusão da 4.ª pagina)

gamento dos seus impostos dentro dos prazos marcados, ficarão isentos de multa e terão direito a abatimento correspondente á quarta parte dos addicionaes.

IMPOSTO PREDIAL — A Recebedoria do Estado começou a chamar, no prazo regulamentar, o imposto predial da freguezia da Boa Vista. Os contribuintes que effectuarem o seu pagamento dentro do referido prazo ficarão isentos de multa e terão direito ao abatimento da quarta parte dos addicionaes.

SECRETARIA DA SEGURANÇA PUBLICA

Recebemos da secretaria da Segurança Publica os seguintes actos que foram distribuidos á imprensa, no dia 12 do corrente, com incorrecções:

nomeando para o cargo de guarda civil de 2ª. classe o cidadão João de Souza Campos; para o cargo de 1º, supplente de delegado de policia do municipio de Moxotó, actualmente vago, o cidadão Firmino Nunes da Silva; para o cargo de commissario de policia do 1º .districto (cidade) do municipio de Timbauba, o sargento da Brigada Militar Severino de Hollanda Cavalcanti, ali destacado, exonerado o actual, a pedido;

exonerando do cargo de commissario de policia do 1º. districto (cidade) do municipio de São Caetano, o cabo da Brigada Militar, Francisco Marques dos Santos; do cargo de commissario de policia do 1º. districto (cidade) do municipio de Gamelleira, o cabo da Brigada Militar, Francisco Sebastião de Arruda;

e autorizando de sejam incinerados e destruidos os seguintes materiaes, apprehendidos por investigadores da secção de Investigações em poder de varios contraventores de jogos prohibidos: 5 cestas para vispora; 6 lousas; 11 taboletas; 260 cartões de vispora; 5 dominós; 10 baralhos; 30 dados; 230 fichas differentes para jogo; 8 collecções de pedras de vispora; 1 lata pequena para bozó e 3 pannos numerados.

DIRECTORIA DE OBRAS

Estão convidados a comparecer ao escriptorio technico da directoria de Obras os seguintes requerentes: Chrispim Antonio Velhote, o architecto Carlos Fest e o dr. Brandão Cavalcanti.

JUNTA MEDICA DO ESTADO

A Junta Medica do Estado está convidando a comparecer hoje ás 14 horas as seguintes pessoas: Manoel João dos Santos, Manoel Raymundo dos Santos, Maria do Carmo Ferreira Ramos, Antonio Figueira de Farias, Francisco Porphirio Ferreira, Maria Clara do Monte Lins, José de Andrade, Joaquim Lacerda Filho, João Francisco Tenorio, Sebastião de Britto, Severino da Silva, Theophilo Dormundo, Dasia Harlton Beeman, José Negreiros de Araujo, João Severo do Nascimento, João Paulino da Silva, Samuel Camillo de Andrade, Joanna de Oliveira Bezerra, João Alves dos Santos, Manoel Rodrigues de Souza, João Fausto dos Santos, Jorgelina de Albuquerque Pimentel, Antonio Mamede Menezes da Silva, Noemia Cavalcanti Bensoni de Mello Josepha de Mello Correia Lima.

VIDA RELIGIOSA

(Conclusão da 4.ª pagina)

de culto — Eurico Soares de Amorim; mestre de noviços — Joaquim Gonçalves da Costa Lima; visitadores: Sebastião Muniz do Amaral e Odim Buarque de Amorim. Definidores: José Raphael de Azevedo Magalhães, Frederico Pinto da Carvalheira, Marcelino Fonte Sobrinho, José de Freitas Lins, Arlindo Fragoso da Silva, Arthur da Silva Lyra, Diogo E. Salgado Accioly, dr. Romulo Gonçalves Maia, Sergio Gonçalves de C. Maia, Placido Alves de Faria, João Themudo Gayão, Francisco Sá Barretto Costa. Procurador geral — Francisco dos Santos Moreira. Mesa das irmãs — Priora — D. Julietta Barretto Neves Baptista; sub-priora — d. Lucrecia Nery da Fonseca Banks; mestra de noviças — d. Maria Eulalia de Figueiredo Gonçalves; thesoureira — d. Julia Medeiros; secretaria — d. Anna Alves Figueira de Queiroz. Definidoras — d.d. Aline Alcoforado Gesteira, Alayde Ramos e Silva, Ursulina de Freitas Lins Salgado, Virginia Ramos de Amorim, Angela Martinez Auler, Maria do Carmo Berardo Carneiro da Cunha, Minervina da Silva Alves, Maria do Carmo Rabello Moreira, Isinia Coiaço Barretto Costa, Josquina Eponina de Almeida, Alice Maud Dallas, Seraphina Borges de Aquino.

LIVROS E FOLHETOS

DANTE VIVO — Giovanni Papini — Livraria Globo — Porto Alegre.

Acaba de sair publicado em portuguez esse novo livro de Giovanni Papini, graças aos esforços da Livraria Globo, de Porto Alegre. Sobre a personalidade do conhecido escriptor italiano, a Globo nos fornece curiosas indicações.

Giovanni Papini, escriptor e philosopho italiano, nasceu em Florença a 9 de janeiro de 1881. Não frequentou nenhuma escola superior: é um auto-didacta que formou seu espirito na leitura dos grandes mestres, adoptando uma posição idealista dentro do pragmatismo. Firmou primeiro seus trabalhos com o pseudonymo de Gian Falco, dedicando-se ao estudo da literatura e posteriormente á philosophia, fundando em Florença em 1903 a revista "Leonardo". Seus trabalhos literarios da juventude se acham dispersos em grande numero de revistas italianas e estrangeiras. Devemos á sua penna edições de Galileu, Machiavello, Rosmini, Sarpi e Verri, acompanhadas de sabias introducções e bibliographias; traducções de Berkeley, Bergson, Boutroux, James e Schopenhauer, que contribuiram poderosamente para a diffusão da cultura philosophica entre a juventude italiana. São notaveis seus estudos sobre W. James (1910).

Suas obras principaes, das apparecidas de 1910 para cá, são: "Historia de Christo", "Um homem acabado", "Gog", "Palavras e sangue" e "Dante vivo".

Hoje em dia Papini collabora na maioria das revistas e jornaes da Italia, da França e da Inglaterra.

Dante é sempre um motivo novo e Papini trata-o no seu livro com um admiravel talento, cheio de imprevistos.

E' um volume que merece ser lido.

Gury

Supplemento infantil do DIARIO DE PERNAMBUCO

Direcção de TIO JUCA

ANNO I | RECIFE, QUARTA-FEIRA, 16 DE OUTUBRO DE 1935 | NUMERO 15

NA AULA DE SCIENCIAS

E assim contou Pae João

(Especial para o GURY)

A chuva caia paulatina e fria. Os coriscos cortavam celeres o espaço, e o trovão ribombava longinquo, enchendo com seu brado raivoso o silencio daquella noite escura. Apesar de todas essas intemperies, o bando de gurys, que todas as noites das segundas-feiras se agglomerava á porta da casa de Pae João, enfrentava destemidos esse "chuveiro que em tão má hora S. Pedro abrira."

O bom negro acolheu carinhosamente os seus queridos netinhos, em sua modesta e desnuda sala, onde uma vela derretia no topo de uma garrafa, derramando uma luz bruxoleante no misero aposento.

E os pequenos, accommodados ao pé do bondoso negro, aguardavam a nova historia.

— Como premetti, começou Pae João, que voltaria a contar-vos uma historiazinha, aqui estou novamente.

Em uma ruazinha, existia um cinema que ostentava o nobre e attrahente titulo de "Cinema do Barulho", começou o negro velho. Seu proprietario era um "luso", o "seu" Manuel, sujeito gordo como uma pipa, com um rosto redondo como um "queijo parmezão" e cavalheiro possuidor de uns bigodes a lá "guidon alto". Aconteceu um dia, que o "Cinema do Barulho" annunciava em letras garrafaes o nome epico de "O valente cow-boy" o primeiro film "Far-West" produzido aqui no Brasil.

O Juquinha, reporter do "Mexiriqueiro" encarregou-se de fazer a critica sobre o film e tanto escreveu que pouco faltou para encher o jornal.

"Cabra bão" era o Juquinha. Empregou cada "figurinha difficil" que até a gentarada do bairro duvidou ser o filho do Zé sapateiro, aquelle talento precoce que tanto os arrebatava, com suas phrases doces como mel e picantes como pimenta malagueta. Na noite da estréa, o "Cinema do Barulho" estava como sardinha em lata. Lá do alto de uma janellinha da cabine, o Manuel espiava o povareo que aqui em baixo luctava pela posse das entradas. Depois de tocar alguns "fados" la do tempo de Camões, soou o signal que ia começar. E que fita... Superou as americanas! O "mocinho" era "taco" no gatilho, e "bicho" na arte de Baer. Enviava cada "lamparinada" no pobre "bandido", ficava tonto. O auditorio, até das cadeiras saltava. Porém um dos espectadores, talvez influenciado pela pellicula, poz termo áquelle louco enthusiasmo, esbofeteando seu vizinho de poltrona. Oh! Foi a conta. Péga daqui, pega dali, e o que se passava na tela volveu a passar dentro do "Cinema da Bagunça". Cadeiras cortavam celeres os ares, indo chocar-se contra a delicada cabeça de um pacato cidadão. O Manuel prevendo que aquella bagunça acabaria por lhe destruir o theatro, correu ao telephone e pediu protecção á policia e á Assistencia. Com a chegada dos guardas e depois de alguns esforços, foram os valentões dominados e os mortos transportados para o "necroterio."

Um dos guardas interrogou o "desordeiro" que fôra quem primeiro armára aquelle "banzé", o que lhe foi respondido pelo interpelado:

— Ora, "seu" guarda, elle estava applaudindo tanto o "mocinho" e vaiava, de tal modo, o "bandido", que me "esquentei" e lhe fiz a "mascara."

— Oh! Então por isso, foi preciso esmurral-o e provocar tamanha desordem? — replicou o severo policial.

— Não pretendia fazer tal, mas a questão é...

— E' o que?

— E'... que o "bandido" era meu pae.

Paulo Benedicto CAMARGO.

EXPLICAÇÃO CERTA

— Tu sabes para que é que serve o couro da vacca?
— Sei, sim senhora. Serve para guardar a vacca deniro.

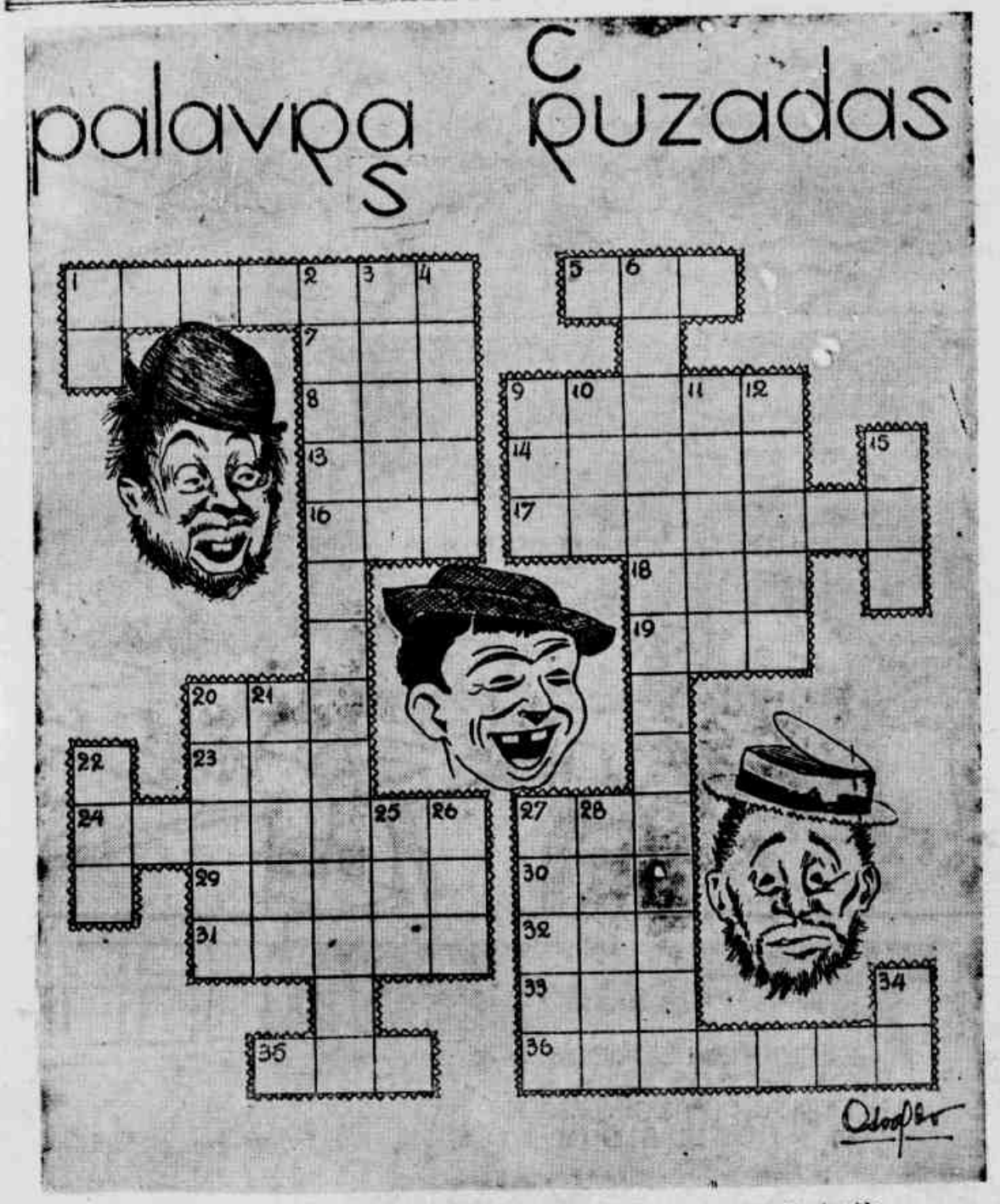

HORIZONTAES

1 — Produz as uvas (invert).
5 — Executa
7 — Tempo.
8 — Tempero.
9 — De outro modo.
13 — Porto da Arabia, sem a ultima.
14 — No baralho.
16 — Collocar.
17 — Presta attenção.
18 — A' superficie d'agua, sem a primeira.
19 — Matiz.
20 — Ary Carvalho Telles.
23 — O clarim...
24 — Deixar de amar.
27 — Gato, em inglez.
29 — Artigos.
30 — Nome de homem, as avessas.
31 — Nas igrejas.
32 — Quasi malacacheta.
33 — Passado.
35 — Astro-rei.
36 — Relativo ao universo.

VERTICAES

1 — Exprime admiração, dor, alegria, etc...
2 — Surpreza desagradavel.
3 — Enraivecido.
4 — Merecer — ter valor.
6 — Pertencem á aristocracia.
10 — Em cima da mão, (invert.)
11 — Gesto com a mão ou a cabeça.
12 — Tornar são.
15 — O rei dos animaes, em latim.
20 — Cidade da Italia, onde nasceu S. Francisco.
21 — Animal.
22 — Nome de mulher.
25 — Quasi irmão.
26 — Russia Sovietica Socialista.
27 — Quasi faz rir.
28 — Sedento.
34 — Abandonado.

Os livros sagrados dos antigos persas diziam: "Se quereis ser santos, educae bem vossos filhos, porque todo o mal que por falta da bôa educação praticarem, vos ha de ser attribuido".

O JOGO DOS PENTES

Com um pente e uma pratinha de 500 réis pode-se improvisar um jogo divertido e que exige alguma habilidade.

O pente deve ser bem grande e de dentes bem largos, de maneira que a moedinha possa passar folgadamente por entre elles.

Numeram-se os espaços entre os dentes do pente, ahi collocando pedacinhos de papel com os numeros escriptos.

Com o auxilio de alguns livros collocados nas extremidades do pente, mantem-se este em posição vertical com os dentes voltados para baixo, formando uma especie de barreira, afastada cerca de 30 centimetros da beirada de uma mesa. Faz-se rodar a moedinha de modo que ella passe por entre os intervallos dos dentes do pente, marcando-se os pontos de accordo com os respectivos numeros sob os quaes a moeda consegue passar.

O jogador que attingir primeiro o numero prefixado, ganha a partida.

OS DOIS PALHAÇOS

Esses dois palhaços endiabrados estão ahi em cima promptos para qualquer pirueta que vocês lhes peçam para fazer. Chamam-se Pisca-Pisca e Chuca-Chuca. Para armar o quadro, comecem por collar as figuras sobre um pedaço de cartão. Em seguida, com toda a arte de que são capazes, deem colorido adequado a cada uma das peças. Para isto é sufficiente o emprego de tres ou quatro lapis de côr. Por ultimo, é só cortar e armar, de accordo com a indicação do modelo, ao alto.

PESADELO

Meu cunhado — o Antonio — me havia dito antes da partida:

— E' um grande favor que me vaes fazer. Toma conta da minha casa direitinho e ficar-te-ei muito grato. Acho que não tens medo de ficar lá sozinho, não é, Juca?

Como todo rapagote que assiste ás fitas de cinema todos os domingos na primeira sessão, e quer se fazer de valente, respondi-lhe:

— Qual medo! Então você está me achando com cara disso?

E foi assim que tomei o compromisso de passar todas as noites, sozinho, na casa do meu cunhado.

Por este motivo, exigi do meu pae o seu "H. O." "emprestado, pois poderia muito bem acontecer que os ladrões me atacassem de noite sem ter eu um unico meio de defesa", disse-lhe.

E, apegado a este argumento, consegui, a muito custo, obter de meu pae o seu famoso "H. O.", pequenino, geitoso, igual áquelles da fita de cinema.

E eu, louco por uma aventura igual áquellas de Buck-Jones, fui, prazenteiro, para a casita de meu cunhado, lá no fim da rua.

Que apparecessem os ladrões!

Pipocal-os-ia um por um com meu revólver e mostraria a esta gente o quanto valho.

E, assim pensando, penetrei no "bungalow" do meu cunhado.

A casa era igual ás tantas outras da minha rua: um jardinzinho na frente, a varanda pintada de azul, sala de visitas com "buffet" e mesinha elastica, tapetes no chão, pinturas nas paredes, etc.

Num quartinho contiguo á sala de jantar estava a minha cama.

Farejei os quatro cantos da casa (guarda-comida, guarda-louças, prateleiras, etc.), para ver se encontrava algumas guloseimas com as quaes eu me pudesse deliciar.

Encontrei bolos e quindins no armario e regalei-me com essas guloseimas de primeira ordem.

Deitei-me, depois de ter o estomago cheio de doces, socegadamente.

Antes, porém, havia feito uns exercicios com o revólver; jogal-o para cima fazel-o rodar varias vezes no ar e pegal-o em seguida pelo cabo, foi coisa que aprendi com grande facilidade.

Sim. Estava preparado para qualquer ataque inesperado; que viessem os ladrões!

Que viessem!

***

E, agora, alta noite, eu ouvia perfeitamente uns barulhos pelo lado da porta.

Sim. Ladrões, — pensava intimamente.

E o meu corpo todo se agitava numa convulsão de medo.

Os ruidos agora se accentuavam mais.

E se vinham prolongando pela sala de jantar.

Em pouco, um ranger de porta, o ruido leve de passos que pisam com vagar no assoalho, cochichos a meia voz, e mais nada.

Agora a completa solidão.

Parecia haver desapparecido todo o indicio de haver pessoa humana alguma, a não ser eu, dentro de casa.

Já me sentia rehabilitado.

Agora já eu respirava mais desafogadamente.

Passado o susto, lembrei-me do revólver, que estava debaixo do travesseiro.

E tinha-o em minhas mãos.

Aquillo — pensava eu — nada mais foi que mera superstição minha; aqui não ha ladrão algum.

E, mesmo que houvesse...

Mal acabára de ter este pensamento, senti no meu pescoço a mão forte de um homem, que parecia querer me suffocar.

Quiz gritar, porém, a voz morreu-me na garganta.

Aquella mão pesada, forte, tapava-me a respiração.

Sentia-a comprimindo-me a carotida, pharynge, esophago, tudo, emfim...

E a minha defesa?, o meu "H. O."?

Não mais estava na minha mão.

Arrebataram-me antes que eu nem pudesse me defender.

Covardes!

Morrer assim que nem frango, barbaramente...

Não. Era impossivel.

Agora as mãos do bandido se afrouxavam um pouco da minha garganta, e eu podia respirar melhor.

Mordi a lingua para ter plena convicção de que não havia morrido ainda.

Não; ainda estava vivo.

Mas, que seria de mim nas mãos daquelles miseraveis?

Matar-me-iam, certamente.

E eu tremia de medo nas mãos do assassino.

A Tom-Mix... a Buck-Jones... Fantasia.

Aquillo da fita de cinema era mentira.

Pura mentira...

E eu me lembrava perfeitamente dos "cow-boys": Ton Tiller, Buck-Jones, Ken Maynard...

Mas, o que seria aquillo?

Uma faca... uma faca ponteaguda...

— "Vão me matar, meu Deus, vão me matar!"

E eu gritava assim, fortemente, porém, a voz não me sahia do peito arquejante.

Um suor frio innundava-me a fonte, o rosto, o corpo todo.

Eu ia morrer... morrer...

E senti a lamina fria da faca encostar no meu peito cansado.

Um dos ladrões, o mesmo que me apertava a garganta, falou a outro:

— Cuidado. Não erre o coração.

E a lamina fria, horrivelmente fria, trespassou lentamente as minhas carnes de adolescente...

Soltei um ultimo grito, forte, arquejante, com todas as forças que ainda me restavam.

E... accordei...

***

Fôra um pesadelo.

Os bolos e os quindins pesaram demasiadamente no meu estomago.

Dahi aquella scena toda de ladrões, faca, morte, etc.

— Peça á mamãe para nos dias de sol deixar as creanças ao ar livre.

Vista apenas um calção ou macacão e brinque á vontade no jardim da sua casa, na praça publica, na praia ou no campo.

Peça tambem que ella lhe dê muitas fructas cru'as, de manhã e na hora do "lunch". Ao ir para a escola, leve sempre laranjas e bananas que são fructas nacionaes e de facil acquisição.

Se ella satisfizer o seu pedido, você terá muita sau'de, pois o ar puro e as fructas cru'as são indispensaveis no desenvolvimento da creança fazem bem ao sangue, aos ossos, aos dentes e á pelle.

Se você se sentir doente, peça que o levem ao pediatra que é o medico especialista no tratamento da gente miuda.

***

O habito é uma das maiores forças da fraqueza.

— Olhe: você poz na conta tambem o "garçon"?

— Naturalmente!

— E' um erro. Eu só comi peixe e verdura.

—Agora que seu filho começa a ir á escola, todos os dias, o sr. precisa comprar-lhe uma encyclopedia...

— Não preciso, obrigado. Elle irá mesmo de bond.

"Difficil Situação"

(SOLUÇÃO)

A resposta dada á pergunta "que fazer?", do conto publicado no ultimo numero do **Gury**, com o titulo acima, é: "acordar-se".

Acertaram os meninos José Pereira dos Santos, Mario Corrêa, Helio Motta e as meninas Lucia Corrêa e Odinette Travassos.

CAMPEÃO DO REI

Chamava-se assim — e chamar-se-á ainda? — Um cavalleiro que, depois da coroação do rei de Inglaterra, entrava a cavallo e armado, na sala de Westiminster, arremessava fóra a luva e apresentava um cartel de desafio a quem quer que negasse que o novo principe era o legitimo rei daquelle paiz.

JULIO CESAR

Depois de terminadas as guerras punicas, Roma viveu dias agitadissimos, pois, como sabemos, varias guerras civis a atormentaram terrivelmente. A situação anarchica exigia um chefe forte e energico, capaz de manter a ordem completa no paiz. Este chefe foi Caio Julio Cesar, sobrinho do grande Mario que sete vezes occupára o Consulado.

Possuia as mais brilhantes qualidades, porém era ambicioso e de costumes desregrados; e tinha como lemma: "Antes ser o primeiro em uma aldeia do que o segundo em Roma".

Unindo-se a Pompeu, valente general, e a Crasso, o homem mais rico de Roma, formou o 1.º triumvirato. Cesar recebeu o governo das Gallias por cinco annos; Pompeu ficou com a Hespanha; e Crasso teve o Oriente, com a condição de combater os Partos, mas morreu logo em combate.

Os triumphos de Cesar sobre Vercingetorix encheram de inveja a Pompeu, que obteve do Senado um decreto mandando que o companheiro licenciasse as suas forças. Este, porém, atravessou o Rubico, exclamando: "Alea jacta est", e marchou contra Roma. Pompeu, fugindo para a Grecia, foi vencido em Pharsalia; e, por fim, refugiando-se no Egypto, foi assassinado por ordem do soberano desse paiz.

Sempre coberto de glorias, Cesar submetteu o Egypto e a Asia, onde venceu Pharnaces, rei do Ponto. Tão rapida foi esta campanha, que mandou dizer ao Senado esta mensagem: "Cheguei, vi e venci".

Em seguida, de volta a Roma, onde foi nomeado dictador por toda a vida, tomou medidas favoraveis ao bem publico, fundou colonias para os veteranos, construiu monumentos e reformou o calendario, chamado por isso Juliano.

O grande genio militar foi morto no Senado por um grupo de conspiradores, entre os quaes se encontrava seu filho adoptivo, Bruto (44.º C.) Por estranha coincidencia seu corpo cahiu aos pés da estatua de Pompeu, seu maior inimigo.

DESENHO PARA COLORIR

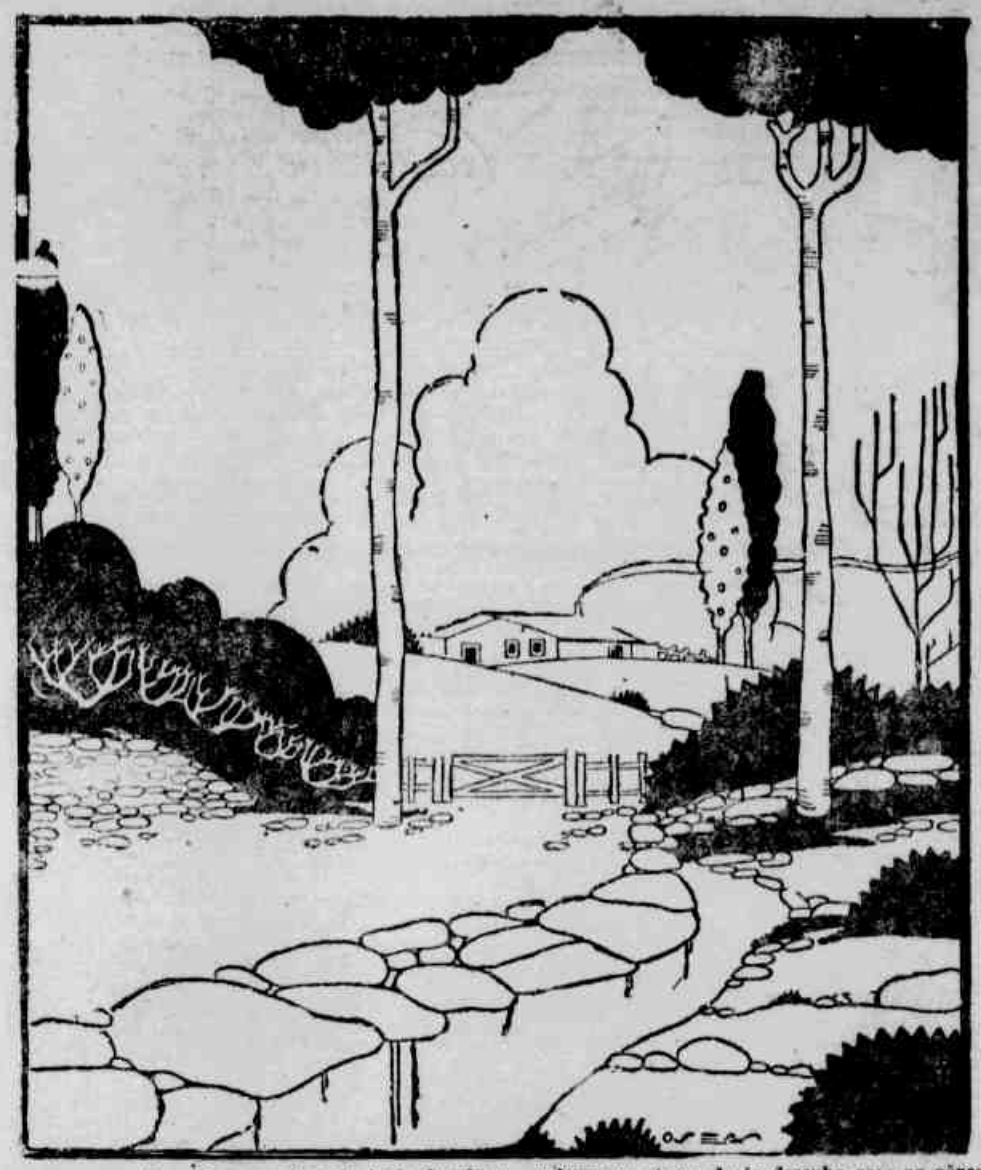

Peçam ao papae que lhes dê uma caixa de lapis de côr e cubram os claros deste desenho com as côres que julgarem mais adequadas. Ensinem o irmãosinho menor a distinguir e a escolher as côres. E um divertimento util

O MENINO MALVADO

Pedro era um menino muito malvado. Um dia, vendo um cão espancou-o.

Maria, sua irmã, chamou-lhe a attenção. Mas não foi ouvida.

Mais tarde, a menina recebeu um gatinho muito bonito. Pedro estava jogando, e como o gato o atrapalhasse, deu-lhe uma pancada na cabeça. Em consequencia o pobresinho ficou meio atordoado e Maria, chamando seu irmão, disse:

— "Vou te contar a historia de um homem malvado: Numa villa morava um homem muito ruim que tinha um filho. Um dia saiu a passeio em companhia do mesmo, quando viu uma lebresinha. Por malvadez, matou-a. O menino, ao ver a lebre morta, ficou horrorizado.

Mezes depois, o homem ficou adoentado e falleceu muito arrependido de ter matado a lebre indefesa.

A vida de um animal vale o mesmo que a vida de um homem. Pedro comprehendeu isso e ficou sendo o maior protector dos animaes.

Telga Araujo

"FOX" E "MIMI"

Ha poucos dias estava eu sentada a estudar minhas lições, quando aproximou-se de mim o meu gatinho. Mimi é um bom companheiro, que gosta sempre de ficar ao meu lado, principalmente quando está com o estomago vazio. Notando que elle estava com fome, levantei-me e colloquei junto delle um prato de leite.

Nem bem tinha o Mimi encostado a lingua no prato, quando appareceu na porta a figura gigantesca do Fox. Apesar de ser bomzinho, Fox é por demais guloso, como pude notar neste momento.

Sem fazer nenhuma cerimonia, o cão com sua cabeça grande, afastou o focinho roseo de meu gatinho e em menos de um minuto bebeu todo o leite que eu botei no prato...

Mimi, que é um animalzinho muito bem educado, retirou-se triste, emquanto o guloso Fox, depois de fazer seu "papel feio", saiu abanando a cauda com um ar de satisfação.

No dia seguinte, quando trouxeram o jantar de Fox, que era um enorme e saboroso pedaço de carne, Mimi, que havia "jurado vingança", apoderou-se da mesma, com seus dentinhos brancos e subiu com ella á primeira arvore que encontrou. Lá de cima ficou saboreando á vontade, emquanto o cão enfurecido por não poder subir, contentou-se em latir muito alto. Afinal, o pobre Fox, vendo que nada conseguia, comprehendeu que no dia anterior não havia procedido bem com o gatinho.

Desde este dia, tenho notado que Fox e Mimi tornaram-se bons amigos e já não brigam mais. Penso que o cão comprehendeu que os maus camaradas são sempre punidos.

Antsia de Mello Alves

Torre, 12 de Outubro de 1935.

OS NUMEROS ROMANOS

Os antigos romanos adoptaram diversas letras do alphabeto latino, como symbolos do seu numero.

Empregavam a letra X para representar o numero 10 e bem assim o V pela sua forma que representa a metade de um X — ficou tendo o valor de 5.

A letra I repetida tres vezes póde representar 1, 2 e 3, respectivamente. E collocado antes do 5 ou depois do 5 adquire o valor de 4 e 6.

Os romanos aproveitaram o C da palavra cento, que significa cem para representar este numero e a parte de baixo desta letra na metade, forma o L que representa 50.

O M deriva-se de Milli, que significa mil e como o M parece com dois DD voltados de costa, esta letra representa a metade de 1.000 ou 500.

Esta explicação facilita muito a escripturação dos algarismos romanos.

O primeiro trabalho de Jackie Cooper

Jackie Cooper, o pequeno artista que tanto as creanças como a gente grande admiram, antes de entrar para o cinema foi modelo do desenhista Percy L. Crosby. Todas as manhãs ia para a casa do senhor "Crosby" e pósava duas horas para os seus desenhos de bonecos. Foi assim que elle ficou celebre, sendo então contractado para fazer as fitas que muito nos agradam. Era um menino pobre e, como o pequeno ordenado que lhe dava o desenhista, ajudava a sua familia.

Memorias de um Gato Sapato

(CONCLUSÃO)

— Quem sabe se você queria que eu me pinchasse dentro dessa guela esfomeada, não? Você parece que pensa que corajoso é o mesmo que idiota...

— Se fosse a mesma coisa, disse com odio o Gato-Sapato, eu ainda acreditava que você era corajoso, porque idiota você é... Vae correndo atôa... Qualquer barulhinho: zás! — pra baixo da casa... Por que você não sae aqui fóra?..

— Eu?

— Sim senhor. Saia, se fôr homem!

D. Ratão, que já estava mesmo engirizado e disposto a uma luta de morte, só para acabar com aquella provocação, ia sahir, quando viu o Gato-Sapato dar um salto.

Encolheu-se, como defesa. Mas o salto fóra para o fogão, e o do fogão para o guarda-comida.

Examinou bem e viu qual a causa: o Pery apparecera. O Pery era a differença da vida do Gato-Sapato. O seu terror.

— Que é isso, seu Chimelo — perguntou D. Ratão.

— Não é nada, não! disse o outro assustado. Eu pensei que vinha gente.

— Então desça outra vez.

O Gato-Sapato olhou para a cara ameaçadora do Pery.

— Tô sem vontade...

— Você tá é com medo...

— Não seja bobo, sió. Então a gente não póde descançar?

— Descanse no chão, ué!

— Aqui em cima tá melhor...

D. Ratão e Pery trocavam sorrisos divertidos, ouvindo aquillo.

Mas o rato era impiedoso.

— Você parece que ficou sem graça... O que foi isso? Perdeu a inspiração?

Sapato continuava apavorado:

— Chê! Você parece que tá tremendo...

— Tô, sim! Mas é de raiva...

O cão e o rato deram uma bôa risada. Pery passou contente pela cosinha.

D. Ratão, provocante, tornou a falar:

Porque você não desce outra vez?

— Porque não quero!

— E' medo!

— Não é por medo, não!

— Por desaforo! Você quer que eu desça, eu não quero descer, não desço! Quero ver quem pode mais...

Pery não disse nada. Limitou-se a dar uma latidinha ironica:

— Uá, uá! uá!

D. Ratão desafiou de novo:

— Agora é que eu vi o covarde! Medroso! Pixote! Desça, se for homem!

Mas o Gato-Sapato pegou na palavra e achou um pretexto para fugir de uma vez.

— Não desço, prompto. Agora é que eu não desço mesmo, só pra você não me chamar de homem. Você sabe muito bem que eu não gosto de gente...

E sahiu pela janella

PROVERBIOS ARABES

Da palavra que soltas és tu escravo: a que retens é escrava tua.

*

A palavra é de prata, o silencio de ouro.

*

Quem bate no cão, bate no dono.

A ALEGRIA DE TOTINHA

Totinha está muito alegre contemplando alguem que se acha defronte della. Se vocês querem saber quem é esse personagem, apanhem a caixa de lapis de côr e encham de amarello os pedaços com o numero 1, de roxo os que levam o numero 2, de verde os que levam o numero 3, de azul os que levam o numero 4, de vermelho os que estão com o numero 5, e de marron os que estão com o numero 6. Quem é que está com Totinha?

A ESPERTEZA DA LALU'

Lalu' é uma menina de seis annos, muito levada da bréca. Outro dia, estava ella na cozinha, atrapalhando a cozinheira que acabava de pôr um bolo no forno. Passados uns minutos, a cozinheira sentiu um cheiro de massa torrada e, abrindo o forno, exclamou:

— Ah! Que peccado! O bolo queimou...

Lalu' sahiu impressionada por ter perdido o saboroso quitute. Foi para o jardim e lá se mettes numa travessura qualquer. O resultado desta foi quebrar um porta-vasos. Ficou bem quietinha.

Sua mãe, vendo o resultado da "arte", perguntou-lhe:

— Lalu'! Foi você quem quebrou o porta-vasos? — Ao que ella respondeu promptamente:

— Não, senhora.

— Lalu'! Não minta! Mentira é peccado...

A menina, resoluta, confessou:

— Fui eu sim. Mas mentira não é peccado. Peccado é bolo queimado!...

A CORRIDA

Paulino e Boby estão apostando uma corrida com seus priminhos Fred e Toninha. Ambos se esforçam muito porque ha um lindo premio — uma caixa de bon-bons — para quem chegar primeiro. Imprimam á figura um movimento circular, e hão de ver como giram as rodas das duas bicycletas

JOGO DE DESENHOS

A cada um dos participantes desse jogo se dá uma folha de papel e um lapis, recommendando-se-lhes traçar duas linhas de qualquer natureza.

Essas linhas podem ser horizontaes, verticaes, rectas, curvas, quebradas, de qualquer geito, emfim, devendo ser uma differente da outra para tornar o jogo mais interessante

Traçadas as duas linhas, o jogador troca sua folha de papel com o vizinho e cada qual trata de proveitar as duas linhas traçadas para transformal-as num qualquer desenho, como seja um objecto, um animal, uma flor ou uma figura humana.

Quinze minutos deve ser o maximo de duração da prova. Findo esse tempo, todos os papeis são collocados dentro de um chapéo e bem misturados, antes de serem despejados sobre a mesa.

Cada jogador tira ao acaso tres dos desenhos e annota-lhes á margem a ordem de merito.

O artista cujo desenho fôr considerado melhor será proclamado vencedor do jogo.

O SEGURO MORREU DE VELHO

O senhor do charuto — Ora essa? Mas por que você quer que lhe pague adeantado?

Oalugador do barco — Olhe, não é que eu desconfie do senhor, mas é que o barco mette um pouco d'agua, e assim... por medida de garantia... não lhe parece justo?

HYDROPHOBIA

— Então a sua sogra foi mordida por um cão!... Coitada!... Felizmen têu animal não estava damnado...

— Não, pobrezinho... Mas ficou...

LIÇÃO AOS MENINOS

(Para o "Supplemento")

Mausolo, rei de Caria. O vocabulo mausoléo foi tirado do nome deste rei — tumulo erigido por sua esposa. Era tido como uma das sete maravilhas do mundo antigo.

*

Haiti ou S. Domingos (nas Antilhas) foi a primeira cidade fundada por europeus em o Novo Mundo.

*

O engenheiro francez, Filippe Lebon, foi quem descobriu o gaz de illuminação em 1801.

*

A primeira nação que teve uma escola de musica, foi a Hespanha.

*

Os turcos contam os dias da semana de 6.ª a 6.ª-feira, os judeus de sabbado a sabbado e os christãos de domingo a domingo.

*

A mistura para fazer os phosphoros, taes como hoje existem, foi descoberta no anno de 1827 por um pharmaceutico inglez chamado John Walker.

A GRANDE DESCOBERTA

Certa vez um rei ordenou que fosse irradiado por todo o reino o seguinte annuncio:

"Entre meus subditos, aquelle que fizer a descoberta mais util, terá como premio uma corôa de louros, com fructos de ouro, uma medalha de ouro, do tamanho de um prato, um sacco de moedas de ouro e, depois de morto, um monumento de ouro macisso".

Este annuncio teve o effeito de um bolo cahido do céo no pateo de uma escola, durante a hora de recreio.

Seria um conto de vigario? Um monumento com o pedestal, a estatua e a grade de ouro macisso!

Puzeram-se todos a estudar, dia e noite, para encontrar a descoberta em preço. O reino transformou-se num immenso laboratorio, onde se exprimiam os miolos de todas as raças, de todas as idades, de todas as fórmas, de todos os tamanhos.

Quantos cadernos, quantas lousas repletas de calculos! Quantas experiencias! Quantos sonhos! Quantas esperanças!

No dia marcado para a apresentação dos projectos, o palacio do rei fervilhava de scientistas, de professores, de engenheiros, de industriaes, de mecanicos, uns com livrões em baixo do braço; outros com rolos de desenho, e alguns com modelos.

Cabeças calvas, barbas desgrenhadas, olhos brilhantes, oculos de ouro, barbichas compridas, cabelleiras negras. Estavam ali, entre outros, o professor Kikiriki, o mathematico Arcadisciencia, o doutor Festagrave, o physico Cáecáe, o chimico Cospirimenta, o doutor Sabetudo, o professor Bocendeouro, o engenheiro Cabeçaquadrada, o astronomo Espiraoculos, o mecanico Quebracabeça, o botanico Scienciaencarnada, o doutor Salomão, o archeologo Mundovirado, o mineralogo Lodosal, o naturalista Luzdasciencia, o doutor Berloque, etc., etc.

O rei entrou na sala, e então principiou o desfile dos inventores. Cada qual exaltava a propria invenção e sustentava modestamente que bem merecia o monumento.

As invenções mais estranhas passaram sob os olhos do rei e de seus conselheiros: um aeroplano para voar na lua, um apparelho para endireitar as pernas dos cães, um binoculo para aproximar os objectos, abolindo assim as distancias, uma poeira para tingir agua, uma cesta para fazer sopa, um relogio com as horas de estudo compridas trinta minutos e noventa para distrahir; um mecanismo para arrombar portas abertas, uma pequenina machina para fazer entrar nos miolos todos os ensinamentos, sem precisão de folhear os livros; uma rêde para fazer vento, uma pua para fazer buracos na agua, uma bola de futebol com mecanismo interno que a punha infallivelmente na rêde; um methodo que ensinava os peixes a nadar, um instrumentro para sugar o sangue de aboboras, ladrilhos para ladrilhar o mar; um sacco para ensaccar a neblina, etc., etc.

Na verdade, entre aquelle amontoado de invenções, havia algumas sensatas, mas muitas não tinham nem pé, nem cabeça.

Ensinar os peixes a nadar! Ah! Ah! Ah!

Quando todos aquelles professores acabaram o desfile deante do rei, chegou-se para perto do throno, com passo incerto, um camponez que ficára todo aquelle tempo escondido num angulo, sem que ninguem lhe prestasse attenção. Trazia um feixe de espigas.

Ao approximar-se do rei, fez uma grande reverencia, depois tirou do feixe uma planta de trigo, e entregou-a ao soberano, dizendo:

— Majestade! Eis a minha descoberta: uma planta de trigo com duas espigas, ao invez de uma.

O rei examinou-a attentamente, e disse ao camponez:

— Bravos! Aqui está a descoberta mais util que se fez! O premio cabe a você.

E assim o camponez teve a corôa de louro com fructos de ouro, o sacco de moedas de ouro e, quando morreu, o monumento de ouro onde elle estava representado, tendo na mão a planta de trigo com duas espigas.

LAURO

Este menino é Lauro L. de Souza. Lauro tem apenas 9 annos, mas apezar disso é um grande collaborador do nosso supplemento.

A' semana passada elle resolveu fazer uma visitinha ao TIO JUCA e o GURY o surprehendeu nesta "pose".

MATHEMATICA DIVERTIDA

Aqui está um problema com o qual poderá mystificar seus amigos.

Pergunte a um delles se é capaz de subtrahir 1 de 19 e obter como resultado 20. Quando elle replicar que isso é impossivel, você lhe mostrará como se faz esse milagre.

Escreva o numero 19 em algarismos romanos, XIX. Apague em seguida a letra I e terá como resultado XX, que é tão 20 como qualquer outro 20.

A TARTARUGA

Nesse desenho ha uma tartaruga escondida. Para exercitar a vista, procurem os amiguinhos descobrir onde se encontra esse cetaceo

O BOM VELHINHO

NOEMIO X. SILVEIRA

São oito horas. A noite está serena e clara. Nuvens brancas e vaporosas deslisam suavemente pelo céo infinito e estrellado.

Fresca e deliciosa brisa bate de encontro as arvores, tirando as flores e espalhando pelo espaço seus perfumes penetrantes. A lua — que de vez emquanto occulta-se atraz nas nuvens — illumina a terra com os seus raios prateados e suaves fazendo com á noite fique cheia de doçura e encanto.

Aquelle vulto que mal se distingue á margem da estrada é uma pobre choupana, em que mora um velhinho muito estimado pela população pacata da pequena villa. Quando a noite está assim bella e fresca a creançada corre pressurosa a chamar pelo "Pae João" — é esse o nome do bom velhinho, — para que elle conte umas historias muito lindas que elle traz sempre na memoria.

— "Conta "Pae João", conta uma historia bonita... insistem.

"Pae João" depois de tirar uma fumaça de seu grande cachimbo de barro, e coçar a sua alva barba, começou:

— "Meus meninos: hoje, não quero contar-vos historia fantasiadas. Vou contar hoje, um facto que se deu commigo ha muito, e que jamais se apagará da minha mente.

Ha muitos annos, quando era ainda moço, trabalhava numa fazenda.

Certo dia, meu patrão incumbiu-me de ir levar uns saccos de cereaes da fazenda á localidade proxima, para serem vendidos. Como era natural levantei-me ao raiar da alvorada; chamei um companheiro e fomos no pasto pegar os bois e jungil-os ao carro. Dahi uma hora mais ou menos já estavamos na larga estrada da fazenda.

A manhã estava bella; admiravel mesmo. A passarada nunca pareceu tão alegre. A campina estendia-se verdejante até perder-se de vista no horizonte. O carro puxado, pelos pacientes bois, ia entrando em um fundo corte da estrada, quando de repente vi, não muito longe de mim, um pequeno embrulho branco atirado ao chão. Movido pela curiosidade, approximei-me do pequeno fardo.

Encontrei o que não esperava. Fiquei supreso. Era uma creança enrolada em um trapo branco, abandonada ao léo da sorte. Cumprindo o meu dever, tomei a meu cargo a sua criação.

Passaram-se os annos. Aquella creancinha tornou-se garoto, depois rapaz. Sempre obedecendo-me(era elle um espirito docil, puro, meigo. Tratava-o como filho e elle a mim como pae. Mas "não ha bem que sempre dure"... Vieram as más companhias; instigado por ellas — elle que fôra o consolo de minha existencia — começou a jogar; acompanhando isto veiu o terrivel vicio: o alcool.

Já não chegava mais cêdo em casa. Passava as noites na orgia, para apresentar-se em casa nas manhãs seguintes, esqueletico, rôto transformado em um verdadeiro monstro. Baldados foram os meus esforços. Innumeros conselhos dei-lhe; mostrei-lhe o caminho a seguir para tornar-se um homem honesto. Tudo em vão! Um dia não appareceu em casa como de habito. Passaram-se dois, tres, cinco, dez dias enada de sua volta. Desanimei então, de esperal-o.

Nunca mais, meus meninos pude saber noticias delle. Dahi para cá, jamais o esqueci. Meu coração esgota-se lentamente, minado pela ingratidão cruel que soffri. Talvez, meus meninos, seja esta a ultima historia que de mim ouvirão. Brevemente, deixarei de existir; mas antes disso quero pedir-vos para que vos preparae para enfrentar a vida tal como ella é procurando todos os meios de fazer o bem aos vossos semelhantes, porém, sem nunca esperar recompensa na terra.

Caros meninos, deveis fugir do alcool, em todos os seus aspectos, porque elle é o fantasma sinistro que nos espreita a cada passo, trazendo-nos a infelicidade, a deshonra e ainda roubando-nos a vida.

Dizendo isto o bom velhinho quedou-se immovel, cabeça pendida sobre o peito. E naquella noite, pela primeira vez, os meninos da villa sahiram tristes e cabisbaixos a espalhar a triste nova.

.. ..

No outro dia, o sino da igrejinha repicou triste e melancolico acompanhando com seus accordes funebres o bom "Pae João" á sua derradeira morada.

E os meninos foram então, levar o ultimo adeus ao bom velhinho amigo da infancia.

O LUAR DAS RUAS HUMILDES

A lua passeia pelo céo clareando a terra com os seus raios de luz. As casas, arvores e folhas cobrem-se de uma linda côr prata, como si fizessem parte de uma cidade encantada.

Sentada num banquinho baixo, em frente á sua casa, a velha Corina aprecia o luar. De vez em quando, ella lança os olhos para um grupo de creanças que brinca muito animado, cantando versinhos á lua. Ali, no meio da meninada, encontra-se uma menina de uns 7 annos de idade; é a netinha querida de dona Corina. Depois de ajudar sua vovó nos serviços da casa, a menina recebe consentimento para brincar com as amiguinhas.

E' naquella rua humilde e escura que moram as pessôas mais pobres do arrabalde. O povo simples desse logar, espera com ansiedade, as lindas noites de luar. Não tendo electricidade, elles aguardam com prazer os dias em que a lua ascende sua lampada para clarear cada mocambinho.

Neste momento, no meio da roda de creanças, Dulcinha eleva sua vozinha de anjo. Como canta bem! dizem todos.

Dona Corina, vôvó vigilante ouve commovida a voz da netinha adorada. A bôa velhinha, leva a mão aos olhos, afim de enxugar duas grandes lagrimas, que caem vagarosamente pela face envelhecida.

O canto daquella creança recorda sua meninice que passou ha muito, despreoccupada e feliz. Ao mesmo tempo a vôvó se recorda de que cantando assim tão innocente, Dulce não se lembra que é uma orfanzinha pobre e que no mundo só conta com aquelle ente já perto do fim da vida.

ALMENE MAIA

OS DOIS COELHINHOS

O RABO DO "ESQUILLO"

1 — O coelhinho "Cinzento" estava passeando pela matta com o "Pintado", quando viu um lindo rabo felpudo que sahia de um buraco. "Vamos pregar um susto ao esquillo?" propoz elle ao companheiro

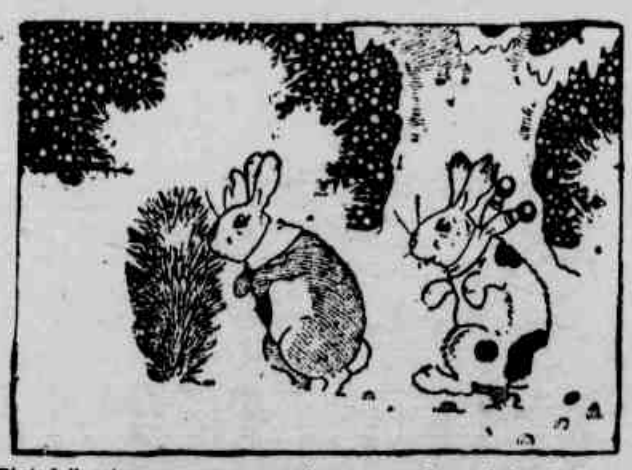

2 — "Pintado" estava sempre prompto para qualquer brincadeira, e acceitou o convite. "Cinzento" approximou-se então muito devagarzinho, com as suas patinhas macias de coelho, e ferrou os dentes...

3 — ... no rabo que estava de fóra do buraco. O caso, porém, é que aquelle rabo era de uma raposa! Os dois coelhinhos apanharam um susto terrivel, e sahiram dali correndo, para não serem pegados.

DIVERTIMENTOS COM CARTAS

O jogo de cartas denominado "Par" póde ser jogado por quatro ou mais parceiros. Distribue-se todo o baralho entre os jogadores igualmente; cada um destes colloca as figuras para baixo.

Depois que todos os jogadores estão servidos, começa-se o jogo do seguinte modo:

O 1.º jogador vira para cima a carta que se acha em cima de seu maço de cartas; todos os mais jogadores successivamente e respeitando a ordem em que se acham vão virando suas cartas. O jogador que virar uma carta igual a uma que já estiver na mesa marca dois pontos, sendo um para sua propria carta e outro para a carta igual á sua.

Póde acontecer que todos os jogadores virem suas cartas, sem que appareça nenhuma igual. Nesse caso o primeiro jogador recomeça o jogo sendo seguido por todos os outros como da primeira vez.

O primeiro jogador que fizer um numero de pontos préviamente combinado, ganhará a partida.

A ARCA DE NOE'

Quando foi do Diluvio Universal, e a Arca de Noé, gigantes, se agitavam na grande inundação, Noé ouviu que batiam insistentemente á porta de sua casa fluctivaga. Julgando que fosse algum naufrago que pedia soccorro, abriu bruscamente o postigo para dizer secca e laconicamente: "Não ha logar!" Não era, porém quem elle suppunha fosse. Eram, sem mais nem menos, uma baleia e um tubarão.

O Escolhido de Deus admirou-se grandemente daquella apparição; mas, que se refez do pasmo, indagou com voz mui suave: "Que me quereis, maravilhas dos mares?" — sempre assistida pelo companheiro, a baleia teve a palavra: "Veneravel senhor — principiou a rainha dos oceanos — Viemos aqui, em nome de todos os peixes do universo, para solicitar a v. s. que não ordene capturar nenhum casal dos da nossa especie! Vivemos muito á vontade, cá fóra, nestes immensos mares, agora fundidos com o Diluvio. "Tambem lhe pedimos respeitavel senhor — proseguiu o monstro marinho — que transmitta, por obsequio, ás suas ex-majestades, o leão e a leôa, que ahi estão recolhidos, que nós, os peixes, numa assembléa geral convocada por mim, deliberámos ser, d'ora avante, os reis de todos os animaes! "Nunca — continuou o gigante cetaceo — nunca nos sentimos tanto a nosso gosto como agora! Cá, neste deserto d'agua, disfructaremos as delicias de nosso incomparavel viver, sem precisarmos de arcas e nem de barcas!... Senhor: eu tenho dito".

A baleia e o tubarão, num rodopio diabolico, arrancaram para o abysmo liquido, desapparecendo no tumulto das aguas...

Noé, acabado o discurso, fechou o postigo da Arca e disse, confiando as longas barbas patriarchaes: "Notavel dizer! é famoso!"

J. David Jorge

Que significa a palavra Pentecostes?

O vocabulo "Pentecostes", de origem grega, significa cinco dezenas ou dia quinquagesimo, porque se celebra esta festa cincoenta dias depois da Paschoa.

Os judeus chamavam-na "a festa da semana", por findar com ella a setima semana depois da Paschoa e tambem "a festa das primicias", porque nesse dia se ofereciam as primicias dos fructos da terra.

Pentescostes era uma das tres grandes festividades instituidas por Moysés, para recordar e perpetuar a memoria da sahida do Egypto.

Essa festa dos judeus passou a ser a dos christãos, desde o tempo dos apostolos, para commemorar a vinda do Espirito Santo, realizada cincoenta dias depois da morte de Jesus Christo.

JOSE' DURVAL — (Recife) — Continúo a esperar a illustração para a biographia de São Francisco de Assis. Mande me dizer si não importa sair sem "cliché".

TELGA ARAUJO — (Recife) — *O menino malvado* sairá hoje sem falta.

GERALDO MIRAMAR — (Recife) — Muito grato pelas suggestões. Gosto das opiniões dos meninos, porque são geralmente muito espontaneas.

As creanças só dizem o que pensam e o que sentem, e nós velhos, muitas vezes não somos sinceros...

TITINHA — (Recife) — O continho não serviu. Você feriu um assumpto difficil e aliás pouco proveitoso para as creanças. Faça coisa menor e mais sua, que o *Tio Juca* publicará.

LAURO L. DE SOUZA — (Recife) — Recebi a carta e o conto. Você está fazendo progressos! O retrato sairá hoje, sem duvida. Pode mandar os desenhos. Si estiverem bons, *Tio Juca* dará publicidade.

ANIZIA DE MELLO ALVES — (Recife) — A cartinha está linda, apezar da pena ruim com que você escreveu. Satisfiz o seu pedido e não mostrei a carta ao D. L. T. Não fique triste, porque a substituição será perfeita e talvez você nem chegue a notar. O conto está bomzinho e sairá hoje mesmo. Vamos vêr que carta é essa que você vae me mandar p'ra semana...

Laurito lhe agradece o conto.

ALMENE MAIA — (Recife) — Você e a Anizia nunca se esquecem de mim e do *Gury*. Muito obrigado por tudo. O conto está lindo como você mesma.

Escreva-me sempre e mande-me dizer qual foi o seu programma no Dia das Creanças.

MILADY — (João Pessôa) — O atrazo foi só essa semana, por motivos aliás que já foram justificados.

MILTON FERNANDES SIQUEIRA — (Recife) — E' um assumpto muito subtil e o melhor será desistir. Sua intuição da bôa literatura para creanças, é, aliás, magnifica. Nem todos os meninos, infelizmente, estão nesse caso. Mande os recortes e grato pela carta.

LEONOR AUGUSTA — (Recife) — Recebi a cartinha gentil, que você enviou juntamente com *O Campo*. Seus conselhos são muito opportunos e eu gostaria mesmo de me aposentar. Emfim, você reconhece tambem que o unico prazer que um velho pode ter é estar sempre em contacto com meninos.

No proximo numero, você verá publicado o seu ultimo trabalho.

MENARIS DE SOUZA RIBEIRO — (Recife) — Peço ao dedicado sobrinho para tirar outra copia do seu ultimo conto, pois a que estava em meu poder extraviou-se mysteriosamente.

MAGNO ALBERTO MONTENEGRO BARBOSA — (Recife) — Acertou. Era aquillo mesmo.

HELIODORO PENNAFORTE — (Bezerros) — Este conto, si não me engano, já foi publicado.

ZENO ALVES DA COSTA — (Paulista) — A solução estava certa. Faltavam apenas as virgulas.

TIO JUCA

ORDENS MATERNAS

A Lena e a Annita tinham ido passar a tarde com a amiguinha Leonor. A's cinco horas participaram a esta que deviam retirar-se.

— Então não podem demorar-se um pouco mais e tomar chá comnosco? — disse-lhes a mãe de Leonor.

— Não, muito obrigada — responderam ambas. A mamã recommendou-nos que fossemos para casa ás cinco horas.

Vieram os casacos e os chapéos.

A mãe de Leonor tornou a perguntar: Teem, por força de se retirar antes do chá?

Temos; muito obrigada, — respondeu a Lena.

A Annita parecia ser de opinião contraria e disse para a irmã: — Não temos não. A mamã disse que podiamos ficar para o chá se insistissem segunda vez comnosco.

O DESPERTAR DA ANIZIA

Dedicado a Anizia de Mello Alves

N'uma macia caminha, entre cortinados, dormia uma graciosa menina chamada Anizia.

Era ainda bastante cêdo quando ella se accordou. Abriu os olhinhos, mas não viu nada, porque o quarto estava muito escuro. De repente, um raio de sol, começou a entrar pela abertura da janella. E então, ella começou a ver uma porção de cousas bonitas. Eram os grãozinhos da poeira que pareciam pequenos insectos de azas a dançar á luz do sol.

Nesse instante a mamãe de Anizia entrou no quarto para accordal-a.

— "Olhe, mamãe, disse a menina, ainda agora eu nada via, mas depois essa claridade me fez ver tantas causas!

— "Minha querida filhinha, disse a bondosa senhora, esse raio se parece com a instrucção. A ignorancia é mesmo que uma menina doente, presa n'um quarto escuro.

Estude muito, minha filha, pois só assim você terá claridade para ver maravilhas. A sciencia vem da luz."

E a pequena Anizia depois de rezar ao Papae do Céo e beijar a sua mamãe, deixou a sua caminha, preparou-se e foi alegre para a escola.

LAURO L. DE SOUZA
(9 annos)

TORRE, Recife.

UMA CURIOSIDADE NATURAL

JUQUINHA (que está admirado com a gulodice do dr. Serapião) — Diga-me uma coisa, doutor: o senhor come assim por causa de sua barriga ser tão grande, ou sua barriga é que é grande por causa de o senhor comer muito?

O GORDO E O MAGRO TAMBEM LEEM O "GURY"

UMA SOLUÇÃO

O hospede sentou-se á mesa para almoçar, mas como o almoço não vinha, tocou a campainha.

— Sra. d. Felismina — disse elle, quando appareceu a dona da pensão — que significa isto? Por que não está o almoço prompto?

— Ora, sr. Pinto — respondeu a d. Felismina — eu tinha uma posta de peixe para si, mas sinto ter de dizer que o gato...

— O diabo leva o gato; dê-me então umas fatias de carne fria.

— Infelizmente, senhor, o gato...

— Então mande-me fazer uns ovos.

— Não ha ovos em casa. O gato...

— Com mil demonios! Nesse caso faça o gato assado ou guizado ou de qualquer maneira, e acabemos com isto.

INTEIRAMENTE IDIOTA

— Pelos meus calculos você deve ter 20 annos.

— E como chegou a essa conclusão?

— Porque conheço um menino meio idiota que tem 10 annos.

SOLUÇÃO DA CARTA ENIGMATICA DO "GURY" DE 11 DE OUTUBRO DE 1935

REFLEXÃO E REFRACÇÃO DA LUZ

Reflexão da luz é a mudança de direcção que soffre um raio luminoso quando encontra uma superficie polida, como de um espelho.

Refracção da luz é a mudança de direcção que soffre um raio luminoso passando obliquamente de um meio transparente para outro de densidade differente, como do ar para a agua, etc.

Arthur Luponi

— *Tio Juca* recebeu soluções certas de Titinha, Milton Fernandes Siqueira, Magno Alberto Montenegro e Zeno Alves da Costa.

Apologo oriental

Tinha Mahmud um vizir, que pretendia ter aprendido dum certo derviche a linguagem das aves, de modo que nenhuma dellas podia abrir bico sem que elle deixasse de explicar o que queria dizer. Uma tarde em que o imperador e elle voltavam da caça, ouviram dois mochos, os quaes soltavam seus pios, pousados numa arvore, que estava proxima de umas grandes ruinas.

— Bem desejava eu saber o que estes dois mochos estão dizendo um ao outro. Prestae os ouvidos e dae-me conta fiel dos seus discursos.

O vizir aproximou-se da arvore, com ares de quem prestava toda a attenção, e voltando dahi a pouco, disse:

— Senhor, entendi uma parte da sua conversa; mas não posso dizer-vos sobre que era.

O sultão não se contentou com esta resposta, e instou com o seu ministro para que lhe repetisse, palavra por palavra, o que as aves diziam:

— Pois que vês o ordenaes, replicou o vizir, sabereis que um destes mochos tem filho, e o outro uma filha, e que tratavam de os casar, mas o pae do filho dizia ao companheiro:

"Meu irmão, eu consinto neste casamento, comtanto que deis á vossa filha, cincoenta aldeias arruinadas para seu dote." A isto, replicou o pae da filha: "Em logar de cincoenta, eu lhe darei quinhentas se quizerdes: assim Deus queira conceder uma longa vida ao nosso sultão Mahmud! Emquanto elle reinar sobre nós, nunca nos faltarão villas e aldeias arruinadas."

A historia accrescenta que o sultão ficou tão impressionado com esta fabula, que mudou de vida, reedificando as aldeias que fizeram destruir, e olhando dahi por deante pelo bem do povo.

ESPERTALÃO

— Empresta-me $400 para o bond?

— Sinto muito, meu caro; só tenho uma nota de cincoenta mil réis.

— Serve tambem... tomarei um taxi.

Direcção de TIO JUCA

ANNO 1 | RECIFE, QUARTA-FEIRA, 16 DE OUTUBRO DE 1935 | NUMERO 15

Tião faz um mau negocio...